中華郵局特准掛號立券[illegible]寄送之報紙

北平晨報
THE PEIPING MORNING POST

登記證 內政部登記證警字第一二六五一號 中宣會登記證一五四五九號

中華民國廿五年六月十四日

第一九七三號

本日出報四張

定報價目：【本市】零售每份大洋四分，每月一元一角，半年六元，全年十一元二角。【國內郵寄台灣日本及其租借地】每月一元三角，半年七元二角，全年十三元六角。【香港澳門】每月二元三角，半年十三元二角，全年二十五元六角。【蒙古新疆及南洋歐美】每月四元一角，半年廿四元，全年四十七元二角。

廣告刊例：【特等】新聞中每英方寸二元。【甲等】封面（自報端至論前）每英方寸八角。【乙等】新聞版下半段每英方寸六角。【丙等】廣告版每英方寸四角。如登長期有優待辦法。

社址：北平宣外大街一八一號

電話：編輯部南局三三[illegible]　營業部南局三三[illegible]

本報會計股啓事
投稿諸君均鑒：本報五月份各項稿費，業已結清，請於本月十三日至十五日下午三時至五時，攜帶與前蓋印鑑同樣之圖章，來社領取。其未送印鑑者，務希於三日前送社存查，爲盼。特此通告。

北平西山八大處天然療養院
改革啓事
（一）聘請華西協和醫學院醫師[illegible]主持醫事（二）添設病理化驗室（三）添購新式太陽燈（四）[illegible]燈以資治療（五）減收住院費用，[illegible]院址：北平西山八大處，北平辦事處：西單北大街中華醫院

北平市立高級職業學校 招生
機械科、化學科、土木工程科 各一班
程度：初中畢業
報名：七月六日至十二日
考期：七月十三日、十四日
校址：東四北什錦花園
簡章：函索即寄

北平匯文學校 暑期招生
報名：起至六月廿九日止
考期：六月三十日
校址：北平崇內船板胡同
電話：東局一八一八、二四一九
高小一、二年　初中一、二、三年　高中一年
報名自登報日起
簡章函索附郵二分

北平四存中學招考新生
名額：初中百五十名，高中五十名
報名：六月廿八日起至七月五日止
考試：初中七月七日，高中七月九十兩日
校址：北平府右街
簡章：函索即寄

河北省政府通告
通令各校填報畢業證書外特此通告
[illegible]省前府[illegible]會考一二科不及格各生業經本府電准教育部免予會考在案[illegible]

汪悔翁乙丙日記
此書爲汪梅村先生手稿，由[illegible]之誠先生整理付印，所記咸豐初年洪楊事迹，敍詳[illegible]讀者不可不讀。毛邊紙精印一厚冊，實售一元五角。批發從廉。總發行處：北平琉璃廠一〇八號文奎閣書店，寄售處各大書坊。
附告：本店期書目現已出版，函索附郵票五分。

聚興誠銀行
保險部：代理上海華商興華保險公司承保火險，保費低廉，賠款迅速，手續簡便。
儲蓄部：特種正儲正付，一次存入一千七百四十一元一角，十五年可得本利壹萬元。
電話：經理室西局一六二二，營業室西局一三二八
備有詳章函索即寄

北平察哈爾商業錢局 廣告
本局奉冀察政務委員會令爲冀察兩省暨平津兩市地方金庫，凡公私各款存取撥兌手續簡捷，非常便利，隨時辦理。
局址：前外施家胡同十二號　電南二八零九

北平中國國貨銀行儲蓄部
節制日前浪費，增加將來幸福！請到北平中國國貨銀行儲蓄部，能使諸君滿意。會計獨立，利息優厚，種類齊全，手續簡捷。
總部：上海天津路河南路口八十六號
平支部：東交民巷口電話東局三三八八二、三八八三
本行自五月一日起，由上午九時至下午四時爲營業時間，特此通告。

北晨畫刊合訂本第七卷現已出版
封面圖案及裝潢至爲精美，每卷定價仍爲六角五分，不折不扣，外埠函購，挂號寄費一角五分。愛好諸君務請速購。

汪慎生畫展
定於六月十三日至十七日，地點在公園[illegible]會第一二兩處。
汪君慎生多藝多才，尤長於繪事，花鳥力追宋元，清超拔俗，有時寫意，絕似新羅山人，而藤亦能探其奧秘，藝林推許，獨出冠時，山水初學三王，近復出入石濤石溪之間，嚴謹及於致力，未肯少懈，閒中自遣，往往擇其最精者，數十幀，同人欲[illegible]慫恿承選中山公園董事會，以備陳覽，並代定値，想世之嗜君畫者，必爭先購求焉。
發起人：劉哲、陳垣、過之翰、周大文、[illegible]、萬蘭蓀、富占魁、潘毓桂、楚溪春、余紹宋、門致中、黃頓、陳希文、馬敍倫、楊[illegible]、莫德惠、楊毓璃、王式玖、陳年、張[illegible]、張自忠、林世則、雷嗣尙、石志泉、[illegible]、蕭振瀛、張繼、常小川、[illegible]、秦德純、陳中孚、孫維棟、張[illegible]庭、[illegible]、鄭[illegible]、謝振[illegible]、陳覺生、[illegible]

遺失憑單契紙者注意
本市市民關於遺失憑單契紙登報聲明廣告，現經本市財政局佈告指定在本報登載，方予核辦，本報爲便惠登諸君減輕負擔起見，刊費特別減價，特此通告，尙希注意爲幸。北平晨報社啓

往來儲蓄存款
◇對於不使用支票之存戶爲便利
（一）收付往來，不拘數目多寡，隨時可存，隨時可取，
（二）利息週年五厘，每半年一複，在半年以內，每日結餘滿一千元者，加爲五厘半。
（三）滿三千元者，加爲六厘，滿五千元者，加爲六厘半。
各種存款章程備索
通易信託公司儲蓄部　北平西交民巷　上海　北京路　杭州清泰路　蘇州觀前街西

沈王楨醫院
內外科耳鼻喉科性病及戒烟均有專家負責診治
門診上午九至十二下午二至七
南池子緞庫電話東局二一二五

北平市社會局通告
本局定於本年度終了，舉行中學及師範學校教員檢定，並經規定自七月六日起至十一日止，辦理註册手續，所有規程及報名辦法，屆期在本局報名處發給。特此通告。

本報承印部 廉價承印
各種定期刊物　鉛石印件
英文日文書籍　講義訃聞
股票文憑賬簿　同學錄等
並代製銅鋅版　字體新穎
價格特別低廉　定期不悞
如蒙惠顧，請電南局三三〇五，當即派員前往接洽。

秀鶴圖書館北平分店
王府井大街一二四號　電話東局一三二四號
經售世界著名四大名牌一九三六年新式自來水筆

美國愛寫牌EVERSHARP眞空式自來水筆

美國派克牌PARKER眞空式自來水筆
此筆有四大特色：（一）灌墨水方法特別簡單，機關一抽，即可灌滿，容量較普通筆倍之。（二）筆管透明，立體式，異常秀麗。（三）設有機關，用時，或不用時，絕對防止漏滲。（四）筆尖滑潤，有機關可使粗細如意，

美國康克林牌CONKLIN眞空式自來水筆
此筆四大特色：（一）派克公司爲發明眞空式自來水筆最老最著名之製造廠。（二）筆尖可正反面兩用。（三）筆桿透明，容量特大。（四）樣式顏色，種類最多，極華麗之至。

德國倍利看牌PELICAN眞空式自來水筆
此筆之三大特色：（一）康克林之筆尖向以堅硬而圓滑聞名於世，新出之眞空式自來水筆具有此極特色尤爲明顯。（二）筆桿透明，並刻有精妙之測量度，用者可觀察墨水之度數估計個人寫作之字數。（三）樣式新穎秀麗。
四大特色：（一）構造特別堅固，絕對耐用多年。（二）筆尖白金加多，超過一切自來水筆。（三）筆桿透明眞空。（四）樣式構造與衆不同。
注意：（一）各名廠非眞空管之自來水筆，價目特低廉，（二）本館新運到各種高等成匣，訂本，信紙，信封，各種大小，樣式，顏色均極齊備，送禮，自用均極適宜

源利銀號
再仲二十三期航空獎券　059677
門市售出得一萬元三獎誌禧
紅票收進再爲宣佈
廿四期第十四期黃災獎券
第二期慈善獎券
七月三號在上海當衆開獎
祇有今天
每張洋一元，七月一號開
航空獎券
慈善獎券
外埠郵購加郵費一角，三五元者免加，來信千萬註明號數，流失無不負責
總經理 北平源利銀號　前門外五牌樓路西

天津聚元票行
總行法界中原公司對門　分行英租界廣東路口
四獎名單
本行又仲第一期天津慈善頭二獎
本券影片前已披露　頭022279　三081181
大運來（天津中原遊藝場對門）財臨旺地
天津新站王陵卿君得一萬元，一等獎三千元，南京沈君得八千元
再仲十三期黃災頭獎
第055470號
北寧鐵路喬君得兩萬元付訖
航空獎券、天津慈善、黃災獎券
每張十元，七月三日，每張一元，七月一日
頭獎兩萬，每張一元，七月十五開獎，速購
外埠郵購加郵費一角，滿五元者免加

大獎專家 正通銀號
名聞世界獎券全國
又仲第二十三期航空獎券第二三七〇九九號三獎
得一萬元快來領款
0.7311　090834　157909　264541
四獎誌禧
各得兩千十足兌付
第二期慈善獎券　第十四期黃災獎券
雙頭獎　廿四期航空獎券
七月一日，每張一元，各得兩萬，六月十五日在本市太廟開獎
七月三日上海開獎
總經理 北平正通銀號
前門外珠寶市
外埠加郵費一角，滿三元者免加，信到不來五分角郵購[illegible]

大獎專家 中源銀號
前外西河沿交通銀行對門　電話南局二〇八一、二一三三
（雙誌禧）
第十三期黃災獎券039499
二獎誌禧
門市傳出得五千元
第一期慈善獎券
四獎誌禧
傳出十張速請領款
開獎期近請速選購
十四期黃災獎券
雙頭獎四萬元
人人均有希望
財臨旺地大獎在此
第二期廿四期慈善航空獎券
七月一日開獎　七月三日開獎
外埠郵購加郵費一角，滿三元者免加，來信請寄掛號[illegible]

中國獎券專家模範 乾源銀號
前門大街路西　中源銀號　前外西河沿路南
又仲十三期黃災二獎誌禧　039499
人人贊美黃災獎券
本月十五日在北平太廟開售，每張一元，頭獎二萬元，各獎雙二獎勿錯過良機難逢，請
第二期慈善獎券
七月一日天津開獎，每張一元，頭獎二萬
二十四期航空獎券
七月三日上海逸園當衆開獎
歡迎代銷，利益優厚，外埠加一，毛三滿五元者免加

空前大辭書 辭海
發售預約
甲種定價二十四元（郵費八角）
乙種定價二十元（郵費八角）
丙種定價十二元（郵費六角）
丁種定價十元（郵費六角）
本年六月底以前預約照定價六折
本年九月底以前預約照定價七折
樣張函索即寄
中華書局編印
北平琉璃廠路北一號分局

京師醫院

院長 德國柏林大學 奧國維也納大學 醫學博士陳錫[illegible]

花柳科專門

專治內外婦產花柳科

門診 早八點至下午六點 星期日上午照常

出診 先期預約

院址：長安街 電話南局二〇三六

眼鏡界中首屈一指

規模宏大設備完善

中國明明眼鏡商行特別減價

現代唯一眼鏡專家薄利推銷驚人貢獻

請看下列各種犧牲品價目

特別宣言

本行首創眼鏡專業海內久負盛名信譽著非其他商店附售眼鏡者圖牟利者以可比擬故特抱定推廣銷路決心貨品特別齊全式樣精巧無比價格非常低廉各界惠顧定可保您十二分的滿意所有貨品一律明碼標價更能使君得到選購上之特別便利

行銷全國 信譽素著 眼鏡大王

統辦國產晶石眼鏡

包銷歐西鏡片鏡架

新式電流檢查鏡片儀器

本行爲解決一般視力不良恢復目力起見不惜鉅資時由德國蔡司場購置最新式電流名檢查鏡片光度儀器實爲北平市首倡光學先導凡一經此機檢查秦粒不差非常準確斯亦患目力不足者之福音也

行址 北平西單北大街堂子胡同西口外路東 電西一八三二

專配各院眼醫處方 負責準確品優價廉

設備完善

營業部 驗光部 修理部

以上各貨一律奉贈鏡盒鏡布 茶墨晶由二元至百餘元不等 精開暗室儀器驗目光線準確 專家配鏡歡迎惠顧試目免費 特聘技師精工修配夢舊如新 高人一等取價低廉交件迅速

郵寄部

歡迎外埠函購 當日回件 負責妥靠 加郵二角

歐美高尙特殊鏡片鏡架

眞正德國蔡司鏡片
德國各色抗濕素鏡片
德國翁白拉光鏡片
美國得力準光鏡片
美國康爾C鏡片
德國ABC克羅套鏡片
美國澳明12K白金架
歐國眞夾金新式主席架
德國最近開會軍裝架
美國拜斯倫白金架
德國上等紋白士架
美國AC上等眞白金架

生明齋晶石眼鏡行

本行嶗山礦廠運到大批茶墨晶石

現已造成

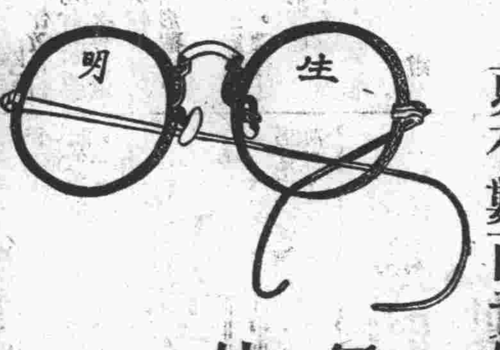

茶墨鏡可稱唯一專家

每付由一元起碼 更有數百元的

何妨前來參觀是否價廉

一九三六翻新貨品應有俱備

任君挑選 保你滿意

如假掉換眼鏡晶石

諸君欲買一付適用耐久的國產茶墨晶石眼鏡請到前外楊梅竹斜街

社論

意大利亟謀取消制裁

兩月以還，歐洲政局波譎雲詭，極盡曲折變幻之能事，然若統觀全部，綜合事實，則又無不以取消對意制裁問題爲中心。此問題，將來解決之方式如何？與歐洲政局之關係非常重大。特一論之。

取消對意制裁問題解決之方式如何，當以英國之態度爲定。蓋今日之國際聯盟係在英帝國指揮之下，此世所公認者也。卽就對意實施制裁言，首先發動並從中操縱指揮之者，亦英國也。而英國之態度，又決於國際之情勢及其本身之力量。更特別決於意大利對此問題之態度。

意大利急欲取消對彼之制裁者也。其所持之理由，蓋以制裁原爲制止戰爭而設，今戰事既已告終，制裁辦法若仍繼續實施，是無異於懲處意國，而參加制裁各國，亦儼若組織經濟集團，以傾覆意大利之經濟基礎，此則非意國人民所能忍受者也。殊不知制裁非爲制止戰爭而設，制止戰爭不過其手段耳。然則其目的果安在耶？曰在於使意大利放棄其對阿侵略，並保障阿國領土之完整與政治之獨立。是戰事雖已告終，然若意大利並未放棄其對阿國之侵略，而阿國之領土完整與政治獨立並未得到保障，則制裁仍應繼續，並應加緊。今意之侵阿已使其山河破碎，政治不能立足，若遽主張撤消制裁，寧非強詞奪理！

雖然，意之急欲取消制裁，原因尙不在此，其在意國經濟財政所受之重大影響乎？意國政府之見地，以爲繼續制裁，有傾覆意國經濟財政之意義。惟據財政部長里凡爾五月十九日在衆院中宣稱：吾人試將一九三四年十二月份，一九三五年一，二，三月份，與一九三五年十二月份，一九三六年一，二，三月份，意國對外貿易數字比較觀之，則各國對意所施制裁辦法，顯已失其效用；但意仍切望其能早日取消，此吾人所不解者。無論如何，意欲取消制裁，則爲事實。其進行方法，約爲威脅國聯，與威脅英國。其威脅國聯也，首先表示在制裁案未經撤回以前，意政府絕對不與國聯合作。因此對於行將召集之國聯大會，及國聯行政院會議，決不出席，而對於已召集之國聯勞工會議，亦未派代表參加。倘此辦法無效，則不惜脫離國聯。

其對於參加制裁國家之壓迫，則爲禁止貨物輸入阿境。而對英，法兩國，更有甚焉。本月十日，駐英意使格蘭第向外次文西泰示意，若果不撤消制裁，則意國自當不得已而宣告退盟。又駐法意大使齊爾志向法外長表示：對意制裁如不撤消，則意國將與德締結同盟。德國現爲歐洲侵略國家，兩年以來，雖將既失主權陸續收復，但其侵略之野心，則更與日俱進。英，法對德本已感覺困難，若再與意聯合，卽不啻與虎生翼，故消息傳出之後，巴黎，倫敦均非常震動。是意大利脫盟與否，其問題尙小，而聯德之關係則甚大。意之聯德，其成功可能頗多。現在德之所欲者，爲舊殖民地之恢復，與向巴爾幹半島之伸張。凡此均需要意國之援助。而意之保障奧國獨立，與壓迫歐西，亦需要德國之幫忙。意國外交政策向爲合縱聯橫，從中取利。戰前本與德合，戰中旋與德離，戰後又漸親德，一九三三年後復與德離；今再謀與德結盟，亦意中事。倘國聯與英法而撤消其對意制裁也，意固可以與之共謀歐洲和平，否則，將不免脫離國聯，並與德締結互助及互不侵犯公約矣。在上述壓迫之下，英，法異常焦慮。蓋國聯至於今日，美未參加，德，日相繼退出，倘意再繼其後，其前途將不堪設想，故爲國聯之前途計，殊不能不對意讓步也。其次現在英法均需要和平，意德聯合，卽等於予和平一極大威脅，故英法必對意讓步。日來意政府下國民總動員令，似有不惜出於武力掙扎之意。亦頗足以威脅國聯與英，法也。總之，意大利對於制裁問題，極望能早日獲得解決。其態度甚爲倔強，而辦法又極有力，諒不難達到目的也。

自由評論

第廿七期

目錄

我們要公道！……梁實秋
『國聯還可以拍頭』？……羅隆基
日本通信……王錦第
關於共產黨的問題 魏啓明 許摘奸 部金秋 穆渭水

定價：國內全年（五十期）一元六角 半年（二十五期）九角 國外全年三元 半年一元 零售每冊四分 郵票十足通用

社址：北平東城什方院內松樹院甲三號 電話東局一〇八〇

天津吳魯生洋行北平支店

男女適用運動襪到了

王府井大街路西一一一號 電話東局三三零五

光明眼科醫院啓事

本院茲擬擴充起見于六月一日遷移東四南大街路西七十四號照常應診除院長李孟湖博士專任眼科外並聘請王理東大夫担任內科及其他各科

診病時間：上午九至十二時下午一至五時 電話東局六一一號

拍賣精粗物品啓事

茲啓者本行今受前清貴族奎宅委託將一批粗細物品卽行拍賣以應急需計有珍珠翠鑽文玩磁器硬木棹椅名人字畫及少數皮件等物定於國歷六月十四日至廿日拍賣一星期每日上午九時起歡迎參觀下午三時半至七時舉行拍賣（拍賣地點東城馬市大街西口王府大街路西三號）特此啓事

委託拍賣人奎宅

代拍人公易商行謹啓

金城銀行

總分行辦事處地點

上海 天津 北平 漢口 南京 青島 蘇州 常熟
長沙 武昌 許昌 鄭州 開封 新浦 西安 大連
哈爾濱 定縣 新鄉 保定 石家莊

通匯地點 國內外各都會商埠均有代理機關

股本 實收七百萬元

公積金 共計三百四十二萬元

辦理商業銀行一切業務兼辦各種儲蓄及倉庫事務

北平電車公司招賣舊料啓事

本公司崇文門外法華寺修理廠存有舊生鐵約三萬斤舊輪圈空油桶各百餘個及各項廢料擬招標出售有願承購者可先往該廠看貨並向西總布胡同十一號本公司材料課投遞標函連同保證金上元截至六月十五日下午十一時在本公司當衆開標倘標價本公司認爲不合格時得另行招標特此廣告

粵桂罷兵猶待努力
陳濟棠電林盼中央接受主張
王寵惠昨抵京謁蔣孫有協商
王與吳稚暉等暫時無南下意
粵對桂軍仍前進說京對開火說均否認

【南京十三日下午十一時專電】某方據湘電：陳濟棠令粵軍一三兩縱隊，集中湘南待命。

【香港十三日下午十二時專電】陳濟棠十二日電林主席，當此外患日急，亟望能和平磋商，以求舉動一致，如中央予以接受，即令部隊暫緩前進。

【南京十三日下午十一時專電】當局今（十三日）午對外電傳入湘粵桂軍已與中央軍發生戰事說，加以否認。

【廣州十三日中央社電】路透電：官方對於桂軍復由祁陽前進之長沙消息，予以否認。

【廣州十三日中央社電】路透電：今（十三日）日此間因示威運動停市，粵幣暗盤爲一八二五元，合港幣千元。

【長沙十三日下午六時電】邵陽十一日電：據探報，桂軍先頭部隊，於十日晚到達牛角壩，距邵陽縣一百五十里，現正繼續向邵陽開動，番號人數未詳。

【上海十三日中央社電】港訊：繆培南被扣後，由廣州公安局長何犖繼任教導師長，張國元繼任一集團參謀長。

【香港十三日下午十二時專電】陳濟棠擬委楊勁敏任虎門要塞司令，李潔之調兵站總監。

【福州十三日下午十時專電】福州防務，由劉和鼎接管，劉派五十六師部隊駐紮，二十日前可到，聞軍部亦將移省，以便指揮塡防閩東閩南所部隊伍。

【香港十三日下午十二時專電】連日在茶樓烟館談時事被拘者，達百餘人，軍校有教官二，學生四十餘，亦因此被扣。

【香港十三日下午十二時專電】日領河相十二日下午訪陳濟棠李宗仁，抗議十三日遊行有碍兩國親善原則，請特別注意。

【廈門十三日下午十二時專電】台灣馬公要港司令細萱昨（十二日）率七艦到廈，不日赴汕。

【香港十二日中央社電】路透電：據華方消息，昨（十二日）晚有日軍艦五艘，駛抵厦門，停泊鼓浪嶼外。非官方日本發言人聲稱：諸艦準備於必要時，駛往廣州。

【南京十三日下午十一時專電】王寵惠十三日晨抵京談：本人似已無再赴粵需要，據報載，各方所傳如粵桂軍再不臨崖勒馬，停止前進，國家前途眞有不堪設想者，殊足痛心，本人擬謁蔣及訪京中友好，在京擬作數日勾留。孫午宴王，並邀葉楚傖傅秉常馬超俊李文範等作陪，對時局有所協商。孫科午談：王寵惠氏是否赴粵，本人尚未與談及，關於此次粵桂軍異動，本人前奉中央令赴粵祭胡時，微有所聞，即勸伯南以國家民族爲重，勿輕率有所舉動。返京後，並經迭電陳，請顧念國家危急情形，一致禦侮，就連日情形觀察，似粵桂軍事異動能否實行停止，已在不可知之數。

【南京十三日下午十二時專電】王寵惠下午三時謁蔣，並分訪舊友。王寵惠語記者：西南眞實態度，予因不在粵，不敢斷言，上次由歐過粵時，雖有風傳，尤不敢信，軍事未發動之前一週，粵來電促予南行，以爲係研商團結禦侮問題，軍事實現後，又來長函，予惟深嘆外傳予將赴粵，此說來自南方，本人實無此意，然苟能有補於國，亦何辭奔走，惟現局似無須此行，吳稚暉等，目前亦不致前往。

【南京十三日中央社電】王寵惠十三日下午四時謁蔣，談至五時半，辭出，今後將常川駐京，惟右烟餘臘未清，或須不時赴滬洗滌。中央社記者十三日晚往訪，據談：此次兩廣以抗日爲名，出師北上，引起國內極度不安，招致國際惡劣印象，至爲可痛，抗敵禦侮，固爲全國人民一致之期望，惟必須有充分之準備，取一致之步驟，否則不但無補實際，且足陷國家民族於萬劫不復之境，是以兩廣同志，徒憑一時血氣，冒昧從事，實非忠誠謀國之道，如更存心以外交之名，作內戰之實，勢必爲天下所不容，國人所共棄。日來兩廣軍隊節節前進，形勢至爲嚴重，使國難益趨嚴重，余謁蔣委員長及中樞各當局後，深知中央仍以最大之忍耐，力謀和平之實現，連日迭電兩廣負責當局，竭誠勸告，故和平現尚未絕望。據今（十三日）日所得消息：桂軍今（十三日）日未前進，粵軍且有撤退之勢，如果屬實，危局尚可挽救，苟二三日內，粵桂軍隊確能中止前進，則京粵兩方對救國意見，當可設法從長磋商，以期一致。本人力之所及，自當竭誠斡旋，至盼兩廣當局及早省悟，停止軍事行動，時局關鍵，即繫乎此云云。

孔祥熙談話

【上海十三日中央社電】孔祥熙十三日晨由京抵滬，下車後，逕返私邸休息，旋於午刻赴中行處理要公，並接見該行副總裁陳行，及財部顧問楊虎等多人。據語中央社記者云：中央對於兩廣異動，決以大局爲重，寬大處置，希望兩廣軍隊，立即撤回原防，並盼兩廣各同志來京出席二中全會，如有意見，儘可提出討論，一切自可解決。據本人所得消息：陳伯南氏已電令所部停止前進，並將派負責代表來京晉謁中央當局，至於報載中央派員南下說，本人以部務忙碌，目前並無南下之意，外傳葉楚傖王寵惠諸氏南下，本人並無所聞。

【南京十三日中央社電】昨據外電載稱：粵桂當局，已有眞（十一日）電復上中央，並請求三點等語，記者十三日特訪謁中央某常委，即詢該電內容。據答：應付國難，必須舉國一致，不容稍有分歧，況事關國家存亡，其步驟有詳細之研討，絕不能憑少數人之意思行之，故中央已定下月初旬，召開二中全會，共同決定應付目前時局應取之適當步驟，並電請兩粵負責同志，前來參加，以全體意思，作適當決策。至所載請求三點，如指定軍隊進行路線，集中地點，及供給軍輸軍火等三種步驟中事件，如先有整個決定，此種問題，不難解決。現在兩粵軍隊，十日已自由行動侵入湘南，雖外間傳言其有何背景，如何藉口，中央皆不予輕信，然無論從內政或軍事之觀點，均已越出常軌，其徒示人以分歧不一致之弱點。且未經調動，移軍鄰省，師行在途，然後要求中央如何如何，圖以盲動叛制全國，無怪各地人心驚惶，各界紛電，勸告甚至，以爲借名義，實則意別有在也。日前中央業將衡州以南之駐軍，一律北移，冀免衝突，所望粵負責同志，憫然省悟，立飭入浙部隊，退回原防，並即推員入京，共籌大計，請中央負責同人，一切均可聽從大會決定，國難如斯，切不可一味孤行，增加兩省人民之痛苦，而貽國家無窮之禍患云云。

王寵惠覆電

【南京十三日中央社電】王寵惠十三日電陳濟棠蕭佛成李宗仁云：接誦大函，諄諄以救國救民爲勗，勿任佩慰，弟雖無似，平昔亦以精誠團結一致禦侮爲職志，故歸國以來，咸本此旨，呼籲於京粵間，深冀同志念國難之嚴重，彼此能予互助，以救危亡於萬一，今兩粵同志炭炭於救國，與中央之旨實同，惟實行方法，未嘗不有斟酌審議之餘地，若不先注意及此，而遽加兵於鄰省，恐蹈閱牆之覆轍，遠禦外之初心，是徒與漁人以便利耳。公等固欲救亡，敢請力避內爭，速令出發軍隊停止進行，即派負責同志與中央接洽，並參加二中全會，共籌一致救亡之策，如此則國家地方，有合作之精神，而無分歧之遺憾，是則弟所切禱者也。

馮兩電大意

【南京十三日中央社電】自粵桂軍闖入湘南，舉國惶惑，軍委會馮副委員長玉祥，曾於本月九日，與中委李烈鈞聯名致電李白兩氏，深致勸勉，馮氏復於十日再電白崇禧，戒以不可單獨行動，並盼其早日來京，參加中全會。茲覓錄兩電大要如下：南寧李德鄰先生，白健生先生勛鑒：密。緬懷良友，每以不獲晤對爲憾，讀冬（二日）電支（四日）電，彌增佩慰。顧師克在和，謀定後動，先賢不訓，而用兵貴如常山蛇，孫子尤剴切言之，委員長蔣公，飲食不致味，聽樂不盡聲，弔死問疾，慈幼長孤，原欲乘衆人之志也。兩兄與諸友，夙嫺韜略，則凡有快敵意之慮者，必知趨避，而有促進全國團結之望者，必能謙冲以求之也。臨電神馳，信冲兄有所意焉。急，南寧白健生先生勛鑒：密。佳（九日）電計已達覽，此次兩粵慷慨請纓，外報雖有訛傳，然智珠在握，如健生者，余深信其能俟中樞之統籌，而不致單獨行動，示人以分歧也。蔣公之言，極爲懇摯，弟殫慰襄輔，一本夙懷。二中全會，爲期在邇，甚望諸兄能早蒞中樞也。專肅奉復，續盼喜音。

捷報之評論

【南京十三日中央社電】捷京十二日電：此間官報評論中國時局，責備西南領袖，謂此時內戰，日本必佔據華北、英俄自顧不暇，無從干涉云。

【南京十三日中央社電】巴黎十二日電：此間學工商界華僑十團體，推代表八人，謁見中國使館當局，以國難深重，連日報載祖國消息，甚覺紛歧，深恐兵連禍結，憂惶萬狀，環請垂念衆意，切避內戰，一致禦外。

羅斯昨離日返滬
但日方消息謂係返國

【南京十三日中央社電】外交界息：李滋羅斯在日事畢，十三日乘日本皇后號郵船返滬。

【東京十三日同盟社電】英國對華經濟使節李滋羅斯氏，八日入京以來，約一週，與日朝野名士會見，努力刺探日本關於對華共同援助之態度，現已略得成案，十三日午後四時，乘橫濱放洋之日本號歸國。臨行前，十三日午前十時半起，約一小時半，在駐日英國大使館與日本記者團會見，發表聲明，力言該氏之使命，爲自純經濟的見地，爲中國再建之助言，此外並無何等政治的意義，次與記者團爲一問一答。

【東京十三日同盟社電】深井日銀總裁，六日與李滋羅斯會見，自財政金融上專門的見地，關於對華經濟援助問題，曾交換種種意見。因此該總裁十二日午後五時，訪有田外相於外務省，作重要協議，歷一小時，以羅斯謂中國民衆購買力增進，自予各國對華貿易以好影響，以此爲理由，提議以依鐵道建設其他形式，或提倡對華借款，及對幣制改革之共同援助，有由深井以此諸問題爲中心，協議結果，意見一致以下：一，中日關係，不得如中英關係，惟自經濟的見地而打算，故非恢復中國之政治的安定，對華借款乃不可能。一，如現在年額億元，對外支付超過，現行幣制改革之維持，乃不可能，故不得支持該制度。

羅斯與日記者問答

【東京十三日同盟社電】李滋羅斯與記者團之一問一答如下：

問：足下似頗以在華之日英協調爲言，英國關於與中國以外之諸國之通商問題，亦有與日本協調之意乎？

答：所謂關於對中國以外之諸國之通商問題，日英兩國協力方法如何，於前年之日英會商會論及之，要之，現在於英國以外之諸國，日本品所以遭防過者，緣由於因生產過剩，其製品之泛濫而起，欲緩和此種狀態，想廢除無益競爭，與日本亦自省，實緊要事也。

問：然則廢除競爭，如英國之領土廣大，資源豐富之國家，自得非常利益；如日本之領土狹小資源缺乏之國家，必陷於極不利狀態，極爲明白，處此場合，英國對於日本，有予以何等便宜之準備乎？

答：韋問殊不能諒解，日本之資源雖如此其缺乏，但原料品豈以極廉價得購諸海外耶。故余謂：日本如欲打開現在逢着之通商難關，以限制日本品之生產，而提高其販賣價格，實爲緊要。英國不僅於中國，於一切場合，欲基於綜合的協定，而競走者也，日本反之，而欲爲無限制之競走，是吾人所不取也。

問：足下對於日本在東洋之特殊地位之認識如何？

答：余認日本爲於東洋之安定勢力，一面且負有重大責任者。

問：日本當局認對華經濟援助，爲時尚早，惟政治的解決，乃先決問題，此種見解，完全一致。足下此次來日，向我政府提議，謂對華鐵道投資，及矯正華北特殊貿易爲必要，致令吾人疑足下恰如南京政府之舌人。然如日本政府之意向，此次得向南京政府勸告矯正其對日態度，實緊要也。浸假即所有貢獻於中日關係之打開，足下之意如何？

答：余非南京政府之舌人，余不過爲本人之目的而視察中國耳。又雖承慫慂勸告南京政府，但余係經濟專家，故不過問政治問題，又日本雖有主張應撲滅中國共產黨之意見者，但中國所有共產黨者之生起，緣中國內地民衆之生活瀕於窮困之結果，而撲滅共產黨，有使此等民衆生活安定之必要。惟新修鐵道，改善中國農民之生活狀態，浸假而使日本器得以輸出，於日本產業家，亦有利益也。

問：修築以中國何地方爲目標？

答：中國在世界中，爲鐵道最少之國，想在各地方，均可修築。

問：聞日本政府將以物資爲對華援助，關於此事，已得有具體案乎？

答：具體案尚未決定，聞日本政府有以物資爲對華援助之意，不勝欣快。

問：若日本不爲對華共同援助，英國是否單獨援助，如爲單獨援助，其程度如何？

答：日本政府既已表明對華共同援助之意，故余信現在不發生此種問題。

問：關於中國內之修築鐵道，與中央銀行改組問題，已向日本政府爲具體的提案歟？

答：在中國對外信用增高以前，不能如此種具體的提案。又自對外信用向上而言，中國關稅問題，有重大意義之點，乃當明記者也。中央銀行之改組，余會相當實力，中國當局亦在銳意努力中，但其具體成案，尚無所知。

問：然則中央銀行改組之主要眼目如何？

答：欲使爲如日本內之「日本銀行」之組織耳。

問：對於日前在華盛頓成立之中美協定之見解如何？

答：關於此事，尚未正式發表，內容尚不詳。無論如何，總於中國有宜，但與英國全無關係也。

問：聞中國內關稅收入之增減，於中國再造上有重大意義，此事如何解決，與日本有如何協力之必要乎？

答：中國關稅收入之所以減少者，以白銀行市之變動，與華北之特殊貿易爲主要原因。解決此事，乃政治問題，余碍難發表意見。

國府會議 昨晨舉行

【南京十三日中央社電】國府十三日晨九時開第十八次委員會議，到委員葉楚傖，馮玉祥，陳立夫，黃復生，王伯羣，馬超俊，鄧家彥，經亨頤，李烈鈞等，由文官，參軍，主計三長均列席，林主席主席，計討論通過例案多件，報告事項，共計四百餘件，至十時散會。

戴昨可抵馬賽
劉崇傑前往迎其夫人

【日內瓦十二日中央社電】戴傳賢明（十三日）日可抵馬賽，劉崇傑特於今（十二日）日赴馬賽往迎，崇傑夫人與戴同輪來歐。

喜多昨謁蔣
桑島昨抵平定明日赴張
永見亦來謁宋有所懇談
板垣昨抵大連即將赴津

【南京十三日中央社電】日使館陸軍武官喜多少將，十三日上午十時率使館副武官雨宮，及十二日晚到京之日使館駐平武官今井，前往陵園晉謁蔣院長，偕外部亞洲司長高宗武接見，約談數十分鐘，致敬意。由蔣即辭出。喜多以在京事畢，定十四日下午五時返滬，十三日下午三時，特再到外部謁張外長辭行，並介紹今井晉謁，藉表敬意。

【本市消息】日外務省東亞局長桑島主計，昨（十三）日下午六時由津到平，平日大使館館員多人，及平市府外事專員祝惺元等到站歡迎。桑島下車後，即赴北京飯店一百零八號下榻，平市府爲盡地主誼，特派外事室科員王蘭擔任招待。當晚七時，日使館參贊武藤奧田等全部館員設宴洗塵，我方各界領袖多人被邀作陪。宋哲元委員長及平市長秦德純亦定今明兩日分別邀宴。茲聞桑島預定在平留二日，明（十五）日即赴張垣，當日返平，後（十六）日即離平赴濟青，然後赴京滬訪問云。

又訊：天津日駐軍司令部參謀長永見俊德，昨（十三）日上午十一時三十八分由津抵平，午後即赴武衣庫訪宋哲元委員長，有所懇談云。

【本報特訊】日關東軍參謀長板垣征四郎，已於昨（十三）日由長春到達大連，即乘輪來津云。

陳覺生抵平談

【本市消息】北寧路局長陳覺生，昨日上午十一時三十八分由津抵平，下午謁宋哲元委員長，報告要公，據陳對往訪記者談：「本人此來係謁宋。津市安謐如恒，謠言不足信。日堅武等，近在津有所活動說，或係事實。桑島來平係考察性質，在平不能多事勾留。華北情形，近極平靜，外交仍在進行中，已陷停頓說不確。北寧路炸軌案，眞相尚未查明」云。

【上海十三日中央社電】孔祥熙十三日抵滬，對記者談及走私問題，據談：大批走私，因政府頒佈懲治防止辦法，當可漸收成效。但私貨之來源，固當防緝，而私貨之銷路，亦有甚大關係，所盼全國商人，乘其愛國赤忱，對於覺購貨物，究其來源，如屬私貨，不予承購，私貨既無銷售市場，則營運私貨者，自可絕跡。且政府對於舉報私貨者，業有五成充賞之規定，則我愛國商民，一面既可表現其愛國之心，同時復可獲五成獎金之利，此事社會或有未悉，並望報紙宣傳，俾得家喻戶曉，庶因政府人民合作之力，走私問題，得以根本解決云。

【上海十三日中央社電】糖業公會十二日晚開全體會員大會，通過協查私糖委員會規章，推舉鄭澤南等七人，爲該會委員。

財部電銀錢業
不得承受漏稅私貨
抵押借款
一經查實將各莊經理人依刑法贓物罪嚴懲

【南京十三日中央社電】財部近據密報，各地私販業，另有將漏稅私貨，向銀錢業抵押借款，以圖展轉販運情事。該部以收受故買漏稅貨物，經通告應依刑法贓物罪科期，各銀行錢莊如承做此項押款，無異收受漏稅貨物，即屬干犯刑章，亟應嚴誡。十三日特通電全國各銀錢業同業公會，轉飭各行莊，對於承做貨物押款，如係進口貨物，在原進口岸應於提供棧單提單外，再將進口稅單，轉向海關領取證明書，一併提供。其由原進口口岸運銷各處者，除提供棧單提單外，並取具當地商會或各該同業公會證明書，證明該項貨物，確經海關發給運銷執照，准予運銷，經會登記，如不能取得上項証明書，而有漏稅嫌疑者，應將提單棧單扣留，報明當地官廳或逕呈該部核辦。若各行莊明知爲漏稅貨物，而收受爲抵押品者，一經查實，對各行莊經理人等，即依刑法贓物罪嚴懲。

國府命令

【南京十三日中央社電】國民政府十三日命令：（1）派沈鵬爲川省第三區行政督察專員，陳炳光爲第五區行政督察專員，冷薰南爲第六區行政督察專員，趙鶴爲第八區行政督察專員，劉光烈爲第十一區行政督察專員，羅璽爲第十二區行政督察專員，鮮英爲第十三區行政督察專員，田湘藩爲第十四區行政督察專員，袁濟安爲第十五區行政督察專員，謝培筠爲第十六區行政督察專員，王旭東爲第十八區行政督察專員，此令。（2）派蔣炎爲安徽省第三區行政督察專員，此令。

【南京十三日中央社電】國府十三日明令，公布民國二十五年浙省整理公債條例，全文計十一條，自公布日起施行。

褒揚楊兆泰
國府昨頒明令

【南京十三日中央社電】國府十三日令：前內政部長楊兆泰，志意忠純，器識宏遠，服官清介，久著政聲，前之遷府痼疾，回籍調治，方冀早臻康復，長資倚畀，茲聞溘逝，殊深軫惜，特予明令褒揚，用示政府篤念勛勤之至意，此令。

法外長昨接見
顧維鈞
郭顧兩使定廿八日赴日內瓦

【巴黎十三日中央社哈瓦斯電】外長台爾博斯，今（十三日）晨接見中國駐法大使顧維鈞博士。

【日內瓦十二日中央社電】郭泰祺顧維鈞定二十八日來日內瓦，代表中國出席三十日國聯大會特別會議。

滬杭昨苦熱
均達八十八度餘

（滬）【上海十三日中央社電】氣候突熱，清晨有濃霧，溫度最高八十八度七，去年同日僅高八五度三。

（杭）【杭州十三日中央社電】天氣熱悶，溫度升至八十八度，單衣猶揮汗。

閩匪竄擾崇安
四區綏部已結束
二區綏部擬移省

【福州十三日中央社電】四綏區司令部結束完畢，人員全部調往泉州五區服務，所遺第四區閩東及省會附近防務，均交一部份，劉和鼎定二十一日前赴省，二綏亦擬移省。至閩浙邊匪黃道殘股，人槍六十餘，七日由浦城廣城邊境竄至崇安第八區，大肆擄掠，四十五師聞訊，即令各處部隊進行圍剿。

江水復漲
昨達十公尺以上皖已嚴防
挑挖黃河工程十五日開工
秦汾昨晨返京謁孔報告一切

【蕪湖十三日中央社電】江水落而復漲，十三日達十公尺以上。皖建設廳對沿江防汛，分十二區辦理，防汛督導員蘇紹哲等，十三日晨出發工作。馬華堤防汛，仍由皖負責，工程處即成立。

【漢口十三日中央社電】秦汾十三日晨乘機返京復命。

【南京十三日中央社電】秦汾十三日晨由漢返京。據談：本人至鄂後，即會同楊永泰等詳商補救潰口工程，經決定善後辦法九條，依照進行經過情形，已謁孔祥熙報告。

【濟南十三日中央社電】挑挖黃河下游犁荊子壽光圍子引河工程，分三段包出，十五日開工，黃水會派視察曹洪濤及技術人員四十人赴工督修進行。工程組主任劉秉忠，定孔祥榕到濟晤面後赴工。

膠濟路增築支線
達淄博運煤
共長十四公里　需費一百四十萬

【濟南十三日下午十一時專電】膠濟路張博支線，增築通達淄博礦區運煤支線，分由博山至太平嶺及至八陡兩線，共長十四公里，用費百四十二萬元，利用膠路舊料，可省三十萬，現正積極修築中，將來再展至萊蕪新泰。

長江日輪
免費載運貧民
他輪大受打擊

【蕪湖十三日中央社電】長江日輪減低客貨運價，競爭甚力，近採愚誘方策，對貧民除免費載運，優厚待遇外，並由船員宣講其恩惠，下輪復贈小件用品，貧愚搭乘甚多，中外各輪業務大受打擊。

司法官俸
發給細則
全文十三條
即公布施行

【南京十三日中央社電】法部修正通過司法官俸發給細則，即公布施行，全文十三條，規定各法院之官俸，於月終一周間內發給，退職或死亡時，仍給本月全薪，初任官轉任官之俸，自到官日起算，至依公務員懲戒法停職期內，應停止支俸。

津浦路
基金保管委會
定日內成立
由委員八人組織之

【南京十三日中央社電】津浦英德借款業經整理，茲爲鞏固該路財政起見，特成立基金保管委員會，定於日內召集，該會計有委員八人，即由各部及中外持券人代表組織之，鐵部長自任主席，鐵部代表楊承訓，實部屏藩，財部許建屏，中國籍持券人代表與榮翹，及外國籍持券人代表葉士利，戴維遜（英籍）、雷司（德籍）。

楊秀瓊姊妹
昨同陸禮華赴滬

【香港十三日中央社電】楊秀瓊姊妹，偕滬兩江女體校長陸禮華，十三日晨同乘胡佛總統輪赴滬。

三懲戒案
中懲會昨發表

【南京十三日中央社電】中懲會十三日發表懲戒案：（一）蘇沐陽縣長郭[illegible]海，因疏脫人犯案，書面申誡。（二）前鄂七區督察專員雷嘯岑，因違反法令案，不受懲戒。（三）甘泯縣縣長宋文貴，首席張凱等，因臨危逃逸，有離職守案，各記過一次。

閩寧德縣發現
石達開寶劍
鄉人掘地而出

【福州十三日中央社電】寧德縣象平鄉人林德禮，開掘閩地，發現古劍一柄，爲太平天國翼王石達開寶劍。

浙贛特展會
昨晨閉幕
贛瓷減價出售一天

【杭州十三日中央社電】浙贛特展會，十三日晨閉幕，商場營業，迄晚九時始止。十三日贛瓷一等律減價出售，全部營業收入，約二千餘元。

英對意妥協之又一表示

艾登將向下院 宣言對意制裁無益

國聯行政院會議議程已公佈

德仍無答覆英問題表之確期

【日內瓦十二日中央社海洋電】據今日國聯秘書處發出公告，國聯行政院主席定於六月二十六日下午五時召開行政院會議，議程括包括問題如下：(一)意阿紛爭；(二)洛迦諾條約；(三)伊拉克阿述人移殖問題；(四)奴隸取締委員會上屆會議報告書。又此次行政院會議係九十二屆會議之繼續云。

【倫敦十二日中央社哈瓦斯電】據一般人觀察，外相艾登或將於國聯行政院非常會議開會之前，向下院發表宣言，說明意阿戰爭現已終止，以故現行制裁辦法，長此實施，實無任何裨益可言云。意相莫索里尼亦將發出宣言重申保証，謂意國對於歐洲綏靖工作，仍願參與共事，並應允該國在阿比西尼亞所有設施，當以寬大自由為基礎，對於土人國有之權利，務當加以承認云。

【馬得里十二日中央社海洋電】今日西班牙閣議決定向國會提出新國籍法案請求通過，此外並決定派遣外交部長出席六月二十六日國聯行政院會議云。

【羅馬十二日中央社海洋電】意大利法西斯黨為褒揚拔道大將之征阿功勳起見，今日特舉行歡迎拔道大將入黨式，並將書有意軍進入阿京年月日之黨証一份，遞呈拔氏云。

【柏林十二日中央社哈瓦斯電】英國政府前於上月初向德國提出問題表，德國政府迄今尚未加以答復，此項復文究須何時始可提出，國社黨人士無所表示，希特勒似頗為英國問題表所窘，一時尚難提出復文，此在外交界人士，以為政府或當俟國聯行政院與大會非常會議結束後，始行答復，又英國問題表係分纔舉詞意明確，德國復文為避免正面答復起見，或當出以籠統之詞，亦未可知，希特勒左右親信頃宣稱：德國政府自三月七日宣告廢止洛迦諾公約之後，迭經發表宣言並發出外交文件，表明和平意志，無如英國問題表仍有懷疑不信之意，此實不能無憾云。

比工潮 日益擴大

齊蘭再度受命組閣

【布魯塞爾十三日中央社海洋電】比國工潮日趨險惡，里治區域煤礦完全罷工，且有波及其他煤礦區域之勢，赫納爾斯國立兵工廠工人宣布罷工，並將工廠佔據，當局派遣憲兵多人始將工人逐出廠外云。

【比京十二日中央社哈瓦斯電】近自德國工潮爆發之後，比國各業工人聞風響應，舉行罷工，最近兩日以來，法國工人所提要求獲得滿足，多已復工，而比國工潮，則反有日益擴大之勢，各工會聯合會全國執行委員會，頃在此間勞工俱樂部開會，當經通過緊急要求四項，即(一)調整工資，以每日三十二佛朗(比幣)為最低限度。(二)實施每星期四十小時工作制。(三)個行法律案，以保障工人自由權利。(四)每年酌定假期，工資照給。一般人預料下星期一日工潮形勢恐將益趨嚴重。

【比京十三日中央社路透電】比王已從事解決比國之政治困難，前首相齊蘭昨日放棄組閣之任務後，今日比王特與天主教黨社會黨自由黨之領袖會商，既而召見齊蘭與作長談，齊蘭出宮後即與諸黨領袖討議，繼乃宣布允負組閣之任。同時煤礦工人之罷工已延至海諾爾特省，該處工人千餘名今日宣布罷工，列日區之五煤礦之工人均已罷工。

【布魯塞爾十二日中央社海洋電】比王利奧波德今晚接見前總理齊蘭磋談逾兩小時之久，最後決定齊氏再度出任組閣，一般相信齊氏此次同意出任組閣係因國王認為目前工潮澎湃，產生新閣刻不容緩，齊氏約於今日宣佈新閣名單，預料齊氏將不復與各政黨談判云。

諾克斯

被舉為美共和黨候選副總統

【克利夫蘭十二日中央社路透電】共和黨全國大會於末一次會議中舉定芝加哥新聞發行壇諾克斯為本黨美國候選副總統，出席之代表共一千零三人，一致投票贊助諾氏，藍敦與諾克斯之被選為共和黨候選正副總統，赫斯脫報紙大王與有力焉。蓋藍敦賴赫斯脫在全國主辦之報紙鼓吹，乃由幾無聲聞之一州政治家，而成一全國之名人，諾克斯則且承辦赫斯脫系報紙推銷事務而著名，入會各代表今各首途歸里，而人人口吻間皆欲問曰，波拉如何乎？波拉自藍敦電致大會述及穩定國幣事後頓時脫黨之志益堅，當行抵華盛頓時，不允宣布將不贊助藍敦，僅謂渠不知藍敦黃金之言意義為何，如藍敦意在回復金本位，則渠與藍敦政見全異，波拉又稱渠對於諾克斯之被選為副總統候選人，毫無異議云。

法金屬工業 勞資成立妥協

卅五萬工人將於明日復工

眾院通過每週四十小時工作制

【巴黎十三日中央社海洋電】金屬工業勞資談判，卒於今日成立妥協，三十五萬金屬工人將於星期一日復工，工人盤據之工廠則立時讓出。建築業工人罷工，除小部份外大致已告結束，但建築工人於復工之前，決定在寫得文森舉行群眾大會慶祝勝利。內舖亦定於今日復業，因僱主與工人已成立妥協，急進社會黨報紙共和報著文警告政府，謂人民戰線之命運，惟目前社會衝突之迅速解決是賴。該報並指出法國經濟生活已陷於部份停頓，法國出口商業，因罷工影響遭嚴重損失，該報繼稱：勞資雙方於六月七日在原則上即已成立妥協，其後工人繼續罷工，殊屬失當。巴黎市長昨日下午再度運矗內政部長薩蘭格羅，要求政府對援助罷工工人之各市政府撥給臨時經費，內政部長旋予答覆，謂政府絕採一切必要手段，予以補助。又據馬賽訊，馬賽新聞紙出版業者決定暫時停止出報，因哈瓦斯派報公司馬塞分號員工仍在繼續罷工云。

【巴黎十二日中央社海洋電】今日法國罷工形勢已有轉好之兆，首都緊張狀態，亦趨和緩，罷工工人手執紅旗，口唱國際歌，舉拳致共產黨敬禮，在通衢大道中遊行示威之事，今日已不復見，咖啡館，飯館，飯店大都開門復業，內政部長向記者聲稱：彼已命令警察採取必要手段，維持大道秩序，總理勃魯姆今日在下院中亦將此項命令宣明。總理宣稱：現有與工會毫無關係之宵小，意圖利用工潮，實現彼等目的，故政府不得不採取必要手段，以實行政府任務云。

【巴黎十二日中央社哈瓦斯電】眾院十二日午開會討論每週四十小時工作制一案，以三八五對一七五票通過，至對總理勃魯姆所提關於社會勞工問題之法案五件，業經眾院悉數通過，乃即提付參院，參院經開會討論後，當決定組織特種委會加以審查，俾於十六日提付討論。勃魯姆曾在參院發表演說述及工潮，謂苟有擾亂秩序情事，現政府決當加以制止，凡有形跡可疑意圖干涉工潮者，政府亦當採嚴峻手段，加以懲處云。

英俄海軍談話 賡續進行

定十七日重行會議

【倫敦十二日中央社哈瓦斯電】英俄兩國海軍談話，十二日下午四時半在外部賡續進行，歷兩小時始畢，當經決定十七日重行會議，關於太平洋方面質的限制問題與造艦程序，相互通知辦法，蘇俄原主張須俟獲得切實保障即日本接受同樣辦法後，始可加以遵定，此在英國則提議由英俄兩國互換文件加以規定，於事已足，現經迭次商討後，英俄兩國意見已趨接近，當不致發生重大困難，此外關於德國方面亦不致發生困難，緣該國前本主張蘇俄若果建造三萬五千噸主力艦三艘，則當要求英國將去年英德兩國海軍條約所規定之比率予以修改，現經英海部交涉後，已不擬提出此項要求，不過日後用其他方式提出同樣要求，則仍屬可能耳。

國際一週展望

意德攜手之可能性

過去一週間國際之重心在意大利，而意大利之所最焦慮者，在制裁問題如何結束。制裁之與意大利，雖日並無十分嚴重之影響，然若常此下去，亦非意大利所能堪，故駐英意使格蘭第，於十日晤英外次文西泰時，對於取消制裁非常注意，語氣之間，不啻向英國提出最後警告。其言曰：「戰事既已告終，制裁辦法若果繼續實施，即無異於敵處意國，而參加制裁各國，亦儼若組織經濟集團。其主旨唯在傾覆意國之經濟財政。此則非意國人民所能忍受者也。」為迅速取消制裁，意大利謀與德意志攜手，因德意有攜手之可能，引起英國與法國對於英國之接近。茲分述之，並測其前途之發展焉。

德國現在固為法國之大敵，亦為英國之世仇，如何防止德國之內侵，而英國對於德國之內侵，雖無庸致其疑慮，但對於德國將來及其歐洲勢力之關係，則極其重大。德國在大戰以後，本意大利所依以壓迫英法者也，德國在大戰以前，與奧意結成三國同盟，同時法與英俄亦結成三角同盟；及大戰發生，意大利別有所圖，遂背叛盟約，而與三角同盟聯合；一旦大戰告終，意大利以所欲未遂，復轉入德國方面，與奧，匈，保加利亞等結成反對凡爾賽和約集團；如是者至一九三三年；嗣因希特勒起而執掌德國政權，積極南侵，不但有併吞奧國之企圖，並欲伸張其勢力於巴爾幹半島，與意大利利害衝突，然時至今日，意大利如欲屈服英法，猶非與德攜手不可。對巴黎七日瓦斯電：「現行對意制裁辦法，若不及時撤消，則意國當與德國締結無限期的互不侵略公約，而任其發生種種可能之影響」吾人認為極有可能，對於公約所傳之交換條約，意國允諾兩事：(一)應以政治經濟外交力量，贊助德國關於殖民地之要求，(二)德國社黨他日若向巴爾幹半島發展時，意國不加以反對；德國亦允諾兩事：(一)應尊重奧國領土完整，(二)不重返國聯。吾人亦認為極有可能。據柏林路透電已傳出德在積極進行收復殖民地運動矣。據稱：「十一日此間成立德意志殖民公會。該會志在積極運動收回德國之殖民地。該會將為半官性質，由埃浦將軍會同宣傳部長戈培爾指導。意國在阿比西尼亞之勝利，使德國益信其舊有殖民地懸德國族之時機將至。」唯既曰：「現行對意制裁，若不及時撤消，則意國當與德國締結無限期的互不侵略公約」，不啻明示與德國締結互不侵略公約，乃一種威脅作用，所以壓迫英法及時取消制裁也。反而言之，英法若及時取消對意制裁，則意與德將訂立互不侵略公約或可以不至實現。是又不然。蓋與德訂立互不侵略公約，可謂為意大利之預定計劃，其圖之也久矣。若能威脅英法，使其取消制裁，不過目的之一，且以目的又不過臨時的；其最主要之目的為使德尊重奧國領土完整，在德國方面，亦欲與意大利有一類似之公約，以實現其收復殖民地之願望，並遂其伸張勢力於巴爾幹半島之企圖，若夫壓迫英法以壯聲勢，猶其餘焉者也。總之意德攜手，勢所必至，現不過時間問題耳。

英國力謀與意妥協

英國對於取消對意制裁問題，雖並不十分堅持。但亦不欲作積極之建議。因意大利認英為取消制裁問題之中心，故對於英壓迫日甚：一方面與德謀合作，另一方面實行國民總動員。英國所感受之壓迫，尚不僅限於歐洲，而遠東更甚。蓋意大利之侵略阿國，確立紅海制霸權，為其動因之一，因此自英本國至印度澳洲之英國之通商路，有於蘇彝士南北被遏水艇及空軍中斷之危險，英政府有鑒於此，現除著著計劃開通新通商路外，並急於與意謀妥協。有三事足為左證：(一)賀爾之辭職。賀爾原任英外相。因與法總理賴伐爾訂立妥協案，不適國聯盟章，為本國人士所不滿，被迫辭職。但其在意大利人之印象中則極佳，故於賀爾受任海軍大臣後，意國各報倫敦訪員一致撰文表示樂觀，認賀爾就任海軍大臣一事，乃英國一種象徵行動，且證明英國現閣若干閣員，對賀氏之觀點又加以採納矣。再賀爾之就任海相也，曾以召回地中海英國艦隊緩和英意兩國關係作為條件，今後英意兩國在地中海上之衝突或亦可免除矣。(二)英意談判在進行中。英國當局，自聖靈降臨節國會休會以來，謀與意大利改善邦交之思想，益趨顯明。英意兩國政府現正交換意見。英內閣並希望意方即時發表一種宣言，藉知該國究在何種範圍內願與國聯相合作。(三)對阿皇之態度。阿皇在法理上仍為一國之主。於其到臨倫敦之際，英應以君主之禮待之，但僅由外相艾登派其私人秘書侯偉一人歡迎。及阿國駐英公使馬爾丁設宴為阿皇洗塵，東請英國朝野要人作陪，外相艾登又復函辭謝，凡此種種均為與意謀妥協之表示。

法與英採一致行動

在德國氣焰萬丈之際，又傳出將與意國攜手之消息，法當更為恐慌。彼為自衛計與英協調，必然之勢也。故十日報載，法總理勃魯姆，外長台爾博斯，與駐英法國大使考賓，就法政府對意阿紛爭之態度問題，會談甚久，原則上贊同與英國採取一致行動，並表示願與英國政治家當面磋商。若從八日法外長台爾博斯接見駐法英德及捷克各國大使所發之言論，更見法國與英謀協調之注意。蓋據巴黎報載，關於法國新外交政策，大使尚未奉有明確指示，因在英法協調成立之前，法國外交政策不能確定。總之，當茲國聯大會行將召集之際。各國已展開縱橫捭闔之外交戰，如在此次大會中，不能取消現行對意制裁辦法，則意大利必更進一步[illegible]勢所必至，而理有固然者也。

蘇俄公佈 新憲法草案

（續）

第二章國家組織

第十三條，蘇維埃社會主義共和國聯邦為根據具有同等權力之蘇維埃社會主義共和國之自願聯合而構成之一聯邦國家；計俄羅斯蘇維埃聯合社會主義共和國，烏克蘭蘇維埃社會主義共和國，白俄羅斯蘇維埃社會主義共和國，亞塞爾拜然蘇維埃社會主義共和國，佐治亞蘇維埃社會主義共和國，亞美尼亞蘇維埃社會主義共和國，土庫曼蘇維埃社會主義共和國，烏茲伯克蘇維埃社會主義共和國，達吉克蘇維埃社會主義共和國，克扎克蘇維埃社會主義共和國，及吉爾吉斯蘇維埃社會主義共和國。

第十四條，蘇維埃社會主義共和國聯邦之權限由其最高機關及其行政機關代表之，其範圍，為(一)聯邦之國際關係之代表及與異國訂定條約；(二)和戰問題；(三)新共和國之加入蘇聯；(四)中央之遵守蘇聯憲法及蘇聯各共和國憲法與蘇聯憲法相符合之保障；(五)蘇聯各共和國間疆界變動之通過；(六)辦理蘇聯國防及指揮蘇聯所有武力；(七)根據國家專賣之對外貿易；(八)政治安全之保護；(九)樹立蘇聯國民經濟計劃；(十)通過蘇聯聯合國家預算及蘇聯預算內與蘇聯各共和國及地方預算內之稅收；(十一)銀行工業與文化事業，及具有全蘇聯重要性之貿易企業等之管理；(十二)運輸與交通工具之管理；(十三)貨幣與信用制度之指揮；(十四)辦理國家財產保險；(十五)舉債及借債；(十六)樹立運用土地及開發礦藏森林水利之基本原則；(十七)樹立教育及公共衛生保護領域內之基本原則；(十八)辦理聯合國民經濟會計制度；(十九)樹立基本法律；(二十)司法制度與民刑法典之制定；(二十一)蘇聯公民法與外國人權利法；(二十二)通過全蘇聯大赦案。

第十五條蘇聯憲法第十四條所載限於蘇聯之統治權僅在該限制之外，每一蘇聯共和國獨立行使其政權，蘇聯保護各蘇聯共和國之主權。第十六條，蘇聯每一共和國自有其憲法，此憲法顧及其共和國之特點，共同時制定則與蘇聯憲法完全符合。第十七條，蘇聯每一共和國保留其自由自蘇聯退出之權。第十八條蘇聯諸共和國領域不經本國允諾不得變更。第十九條，蘇聯之法律在所有蘇聯諸共和國領域中有同等效力。第二十條，如遇某一蘇聯共和國之一法律與全蘇聯之法律歧異時，則行使全蘇聯法律。第二十一條，蘇聯公民規定為單獨國籍制，蘇聯每一共和國之公民即為蘇聯之公民。第二十二條，俄羅斯蘇維埃聯合社會主義共和國包括下列諸區：亞速黑海區，遠拉區東，西西比力亞區，克西諾雅斯克區及北高加索區；下列諸省：伏郎尼智省，東西比力亞省，高爾基省，西省，依凡諾伏省，加立寧省，基洛夫省，顧依必謝夫省，庫爾斯克省，列寧格勒省，莫斯科省，鄂木斯克省，奧倫堡省，薩喇托夫省，斯伏的洛夫斯克省，北省，斯塔林格勒省，車里雅賓斯克省，雅洛斯提伏爾省；下列諸自治蘇維埃社會主義共和國：韃靼，巴什基爾，達智斯坦，佈里亞蒙古，加巴底諾，巴爾加利亞，加爾米克，加里利亞，高密，克里米亞，馬利依，馬爾都維亞，德人瓦正，北奧塞細亞，烏德莫特，車陳印古什，殊瓦什，及雅庫特；下列諸自治省：亞底基亞，猶太，加拉夏耶夫，奧依洛特，哈加斯，及車爾開斯。第二十三條，烏克蘭蘇維埃社會主義共和國包括溫尼扎，尼浦洛彼得洛夫斯克，頓內茲，基輔，敖德薩，卡爾科夫，車爾尼高夫諸省及莫爾達維亞自治蘇維埃社會主義共和國。第二十四條，亞塞爾拜然蘇維埃社會主義共和國包括那哈基宛自治蘇維埃社會主義共和國及那高爾諾加拉巴克自治省。第二十五條，佐治亞蘇維埃社會主義共和國包括阿伯哈茲亞自治蘇維埃社會主義共和國，亞德加利亞自治蘇維埃社會主義共和國，及南奧塞細亞自治省。第二十六條，烏茲伯克蘇維埃社會主義共和國包括加拉加爾巴克自治蘇維埃社會主義共和國。第二十七條，達吉克蘇維埃社會主義共和國包括高爾諸巴達克善自治省。第二十八條，克扎克蘇維埃社會主義共和國包括下列諸省：阿克圖賓斯克，阿爾馬阿塔，東克扎克斯坦，西克扎克斯坦，加拉甘大，及南克扎克斯坦。第二十九條，亞美尼亞，白俄羅斯，土克曼，及基爾基斯諸蘇維埃社會主義共和國不包括自治共和國，或區，或省。（未完）

克勞克 繼任新加坡英海軍指揮

【上海十三日路透電今(十三日)】倫敦十三日此間宣佈克勞克上將，已被任為新加坡海軍根據地指揮，以繼華德勞大尉之任。

李次溫傷愈 不日回黔

【貴陽十三日中央社電】李次溫電省黨部謂：傷勢痊愈，不日返黔。

整理輔幣案

冀察經委會昨通過

平津商號應自動加入商會

【本報特訊】冀察政會經濟委員會昨(十三)日上午十時舉行第十三次例會，出席委員林世則，張維藩，劉金鏞，葉弼亮，童效先，龐作屏，黃玉，冷家驥，鈕傳善，由常委林世則代理主席，議決要案如次：『一，鄒委員冷委員提議：平津兩市，商號皆應加入商會一案，決議，原則通過，惟商會措施應在使商號甘願入會上予以注意。二，據第二組主任袁其祓簽請救濟紡織兩業一案，經上屆會議，交由劉委員，鄒委員，冷委員審查，當已通過。三，准政委會財務處函請轉電財部償還二債票本息一案，決議，根據原呈各理由主張可以代為轉請。四，據第二組主任袁其祓簽請，確定主計人員獨立統系，以節冗流，而裕財源一案，經上屆會議，交由冷委員，劉委員，童委員，冷委員審查，本屆經過委員等提出審查意見，擬具預備逐漸推行辦法五條，決議：照審查結果，呈請辦理。五，關於整理輔幣問題，經過委員林委員，鄒委員，冷委員，黃委員，龐委員提出審查議見原則，決議通過，惟銅元對於新輔幣之兌換率，及銅元物價換單位辦法，應先調查一般狀況，並參酌實際情形，妥為籌畫，先函平津保察商會徵求意見及辦法，以供參考。』

修正縣長任用法

內銓兩部已擬定草案

【南京十三日中央社電】銓敘部以現行縣長任用法，尚有應行補充之處，茲特與內部會商，擬具修正草案，便呈請核定施行。聞修正之處甚多，其最要點，厥為依法考取之縣長，及具有縣長資格者，均由銓部以候用縣長存記，未經考試，或資格不合，而才德兼優，富有行政上之學識或經驗者，亦得由各省府特予保送考院考詢，及格後，交銓部以候用縣長存記。凡存記之候用縣長，須經內部分期訓練合格後，再呈國府分發各省任用。又依法實授之縣長，在三年為一任之期間內，非有特殊情形，經內部核准者，不得停職或免職。

杜義

卜葬棲霞山麓 定廿一日公祭

【南京十三日中央社電】故監委杜羲，將卜葬棲霞山麓，墓地工程，大部完成，各界定二十一日假第一公園烈士祠公祭，二十三日(即端午節)舉行安葬。

鄂衛教展覽

今日舉行開幕禮

【漢口十三日中央社電】鄂衛生教育展覽，準於十四日上午九時在省立公共體育場舉行開幕禮。籌委會連日工作極為忙碌，現各事均已就緒，該會收到本省各學校各地展覽品極多，如北平，蘇，湘，閩，贛，陝處均有展品寄會。

徐防空展覽

定十七日舉行

【徐州十二日中央社電】防空展覽會，定十七日舉行，現積極佈置。各中校決組宣傳隊八十五隊，在居庸宣傳，使市民瞭解防空常識。

周利生等昨抵京

戴愧生當夜赴滬視于疾

【南京十三日中央社電】周利生，戴愧生，均因出席監察使會議，十三日晨抵京，戴即晚赴滬，探視于病，日內返京。據周談：平津兩週前，稍有謠言，經地方當局表示堅決維護主權後，人心已趨安定，日來因得兩廣出兵消息，人心又轉憂慮，蓋平津人民身處危境，深知此時一線生機，惟有全國團結禦侮，倘自亂步驟，不啻為強鄰造機會。

津省市劃界

現已辦妥

【保定十三日中央社電】津省市劃界已辦妥，屠宰稅等年三十萬歸市，由市月撥兩萬歸省抵補。

川陝公路冲毀

蓉記者團被阻途中

【西安十三日中央社電】川陝公路開始行車後，交通甚便，蓉記者視察團，月初出發來陝。頃據此間消息，川陝邊區廣元以北，寧羌以南五丁關一帶，因大雨山崩，路陷毀三十方里之多，記者團阻途中，已一週，現正趕修中，一週後可通車。

【成都十三日中央社電】川黔川陝兩公路，建築工竣，行營令路局，定七月一日開始聯運。現川黔兩省聯運合約已簽定，準可如期聯運。川陝聯運合約，西北公路局已派員出發來蓉接洽，俟雙方簽字後，即可實行聯運。

時人行蹤

◎張璧◎本市消息：冀察政會參議張璧，昨晨九時半赴津。

◎劉玉書◎本市消息：津工務局長劉玉書，日前來平，於昨晨九時半返津。

◎程希賢◎本市消息：北甯路警察署長程希賢，昨日下午八時離平返津。

◎何其鞏◎本市消息：前政整會秘書長何其鞏，因要公，於昨晚八時，搭乘平浦車由平赴濟南，日內返平。

◎張之江◎杭州十三日電：張之江定十三日晚來杭視察浙國術館暨國術小學。

◎居正◎上海十三日電：居正十三日晨抵滬，料理私務，日內即返京。

◎李時霖◎上海十三日電：廈市長李時霖在京公畢，十三日來滬，定十四日飛返閩。

◎唐海安◎香港十三日電：唐海安偕胡佛總統輪北上。

◎陶喜敏◎上海十三日電：衛生署派中央防疫處技正陶喜敏女士，赴英出席世界細菌學會議，十三日由滬乘輪首途。

世運田徑選手名單 外間表示不滿

今日在滬開董事會討論

吳鐵城等今日歡宴全體選手

【南京十三日中央社電】參加世運田徑代表甄拔為十五人後，外間對此次甄拔頗表不滿，教部體育督學郝更生，為重視各方意見，特電體協會，請召集董事會，提出討論，現定十四日下午三時在滬舉行，郝於十三日晚偕吳蘊琦赴滬出席。

【上海十三日中央社電】吳鐵城及駐滬總領克里拜，定十四日晨十時半假大光明影戲院招待我出席世運全體選手，屆時吳鐵城克里拜及西人田徑委會主席白乃特等，均將致歡送詞。又中華體育會，精武體育會等團體，由褚民誼發起，亦定十四日午聯合歡送。

【南京十三日中央社電】交部與教部及中央廣播管理處商定轉播世運會消息辦法，由交部國際電台劃河收報台接收，由長途電話線接至中央廣播電台轉播，至播送項目，第一日轉播開幕儀式，其餘每日定一時間由中央社派赴柏林之馮有真用國語報告當日會內重要消息。

要聞簡報

◎南京電◎鐵部將粵漢路整理計劃委會，改為整理委會，仍以陳延炯為主任委員，並添設常委三人，已發表凌鴻勛，殷德洋，李仙根充任。

◎南京電◎行政院以新運具有重大意義，前已通令通飭遵行，上月召開地方高級行政人員會議時，亦決定應以推行新運為重要工作，政院十三日特通令全國，切實推行。

◎南京電◎衛生署派傅和平，十三日赴濟，協助夏令防疫工作。

◎濟南專電◎濟藝術家王獻唐，桑子中等，創辦海岱美術館，省府撥借大明湖鐵公祠為館址。

◎西安電◎隴海路寶蓉段測量隊，定下月初出發。

◎南京電◎實部為發展邊疆畜牧事業，特計畫在蘭州設立西北畜牧管理局及種畜改良場，獸疫防疫所等組織，計畫已擬就，俟經費籌有辦法，即可見諸實行。

各地新聞

五年前保師學潮 業已告一段落
劉哲赴保處理經過
肇事十學生已具保釋出
劉氏西遊後月底即返平

【西安十三日電】劉哲攜其夫人來陝後，連日遊歷周陵茂陵等處名勝古蹟，定月底返平云。

【保安通信】冀察政委會委員劉哲氏，日前携眷赴西北漫遊，並順便至保結束五年前保定師範學潮羈押之十名學生一案之消息，業誌本報。茲悉劉氏抵保後，即會同五十三軍軍長萬福麟氏，將該案之十名學生親加審訊，認爲彼等，確有悔意，當將該生等交由各該家長具保領回，此一段保定學潮案，至此始告一結束矣。茲將該案情形及此次劉氏辦理經過，分誌於次：

原案詳情

保定師範學校，過去原稱省立第二師範學校，當民國二十年于學忠主冀時代，曾一度爲共黨份子盤據，發生驅逐校長教職員風潮。彼時王樹常氏爲平津衞戍司令，當遣派大批警憲將學校包圍，並封鎖校內外交通，冀其覺悟，詎該學生等被圍後，因食料斷絕，竟突圍出而搶糧，遂與警憲發生衝突，總當場捕獲一部肇事份子，除爲首者執行槍決，脅從者從輕發落外，其情節較重者計有張錫鈞等十人，由衞戍部轉解保定行營審訊，分別判處徒刑十年八年不等，送監執行。

開釋經過

該案於今相隔數年，該學生等均有相當悔悟，最近冀察政務委員會委員長宋哲元氏據報，頗爲憫惻，念共青年無知，誤入歧途，特請該會委員劉哲氏來保，會同五十三軍長兼委員萬福麟會同辦理，劉氏並親將張等提訊，詳爲訓示，言詞懇切，曉以青年立身處世之道，該生等聆劉氏訓話，皆泣不成聲，至爲感動，確有悔悟之意，准其具結保釋，當交第二師範校長石冠英具結保釋，並交滿苑縣蕭縣長取具悔過書一紙後，即由各該生家屬領回，當釋放時，幷每人照留像片一份，以備將來如仍有不法情事時，再依法執行未滿刑期。此輩飽嘗鐵窗風味之無知青年，均於昨晚恢復自由而慶更生，預料其父兄於相見之下，必至感極而泣也。

各生姓名

張錫鈞，二十一歲，清苑，冉志恒，二十七歲，蠡縣萬安村，朱瑞祥，二十三歲，蠡縣城內，康兆麟，二十三歲，滿城縣城內，孫韻樵，二十二歲，定縣西朝十五村，王家賓，二十四歲，定縣莊里村，佟國璧，二十二歲，安平雙林村，孔德恒，二十二歲，滿城順民村，王慕賢，二十二歲，徐水水磨頭，王克己，二十六歲，井陘東焦村。

甘結原文

具結人（某某年歲籍貫）前因誤入歧途，致被判處羈押，今蒙冀察政務委員會宋委員長，劉委員萬委員，恩釋，此後絕不再有軌外行動，倘有不法情形，甘受法律最嚴厲之處分此結。（十日）

劉氏行程

聞劉氏在保定停留二日，至鄭州停留一日，至華陰縣停留四日，至西安停留三日，除遊覽周陵茂陵外，並將尋覓阿房宮舊址，及西京附近各區名勝，至遲月底即可返平銷假云。

晉省匪區視察記
洪洞被匪蹂躪之始末
——本報特約記者自太原寄——

記者一行，於本月三日上午由趙城抵洪洞。事前承趙城友人王君，以電話通知此間公安局，派人到站迎接，故於途遇及住的方面，未感盲人瞎馬之苦，殊可感也。入城後，正逢市集之期，商賈雲集，熙熙攘攘，情形尚屬繁盛。街上武裝健兒，雖屬往來甚多，而軍民融洽。記者等下榻財政局後，征裝甫卸，即承張縣長等來寓所訪晤，對於共匪蹂躪之經過，略予談述。旋記者赴各處採訪，今日（四日）復赴被災最重之杜戍董家，並曾經匪首林彪據爲司令部之白石溫家（溫壽泉）視察一遭，茲將所得情形，彙誌如下：

被圍前之佈置

在匪軍未擾洪洞之前，縣長張拱達及公安局長盧界高鑒於風聲之日趨緊急，遂努力爲鞏固城防之佈置。三月八日，公安局招開巡官會議，議決先集中警力，將各地派出所，分別合併，或集中城內。並實成巡官冀兆鳳李煥斌，督率戶籍警察清查壞人，將嫌疑份子及暗娼等，分別予以驅逐或討保。對於城關旅棧，尤嚴密稽查，更將小北小南二門封鎖，大北大南及東門三門，則設武裝雙崗，並於城上設置瞭望哨及巡查哨，劃分警戒區域，互相聯絡，旋征集夫役，掏掘城壕，補修城堞，又將城外石子及枕木拉運城上，搆築工事，並作擊賊之用，又由公安局規定狼牙棒式，令城內民商，每戶備一根，以資應用，復派便探多名，分赴各地偵察，至十六七日以風聲益急，乃將警察悉調城內，旋防共保衞團亦調集城內，與公安局官警，分負防守縣城之責。

被圍後之戰鬪

三月十八日下午四時許，匪軍二三千人，由城北大路，及河北大路，分兩路襲來，一時槍聲大作，向縣城猛撲，洪洞全城，遂被包圍，至二十日後半夜，匪四面攻城，在東北隅佈置機槍三架，迫擊砲二門掩護，架設雲梯，實行攻城，我軍沉着應戰，激戰四小時，卒被擊退，翌晨七時許，匪再度猛攻，前仆後繼，異常兇悍，卒以我軍警奮勇迎戰，仍被擊退，是役計斃匪七十名，傷匪更衆，並打落雲梯九架，獲匪衝鋒槍一支，子彈五十粒，保彈枚四個，皮子彈袋一條，刺刀一把，戰門盔一頂，當戰時緊急之時，縣公安局長及團長等，均在城上督戰，保衞團隊長因奮勇指揮，被匪轟斃，巡官李煥斌背部亦受微傷，自是以後，匪軍以我戰門力强固，遂將匪部移至馮張白石等村，晝則四出擄掠，夜則仍向城進攻，但均不敢接近，二十二三兩日我方以東北「城角，原無戰壕，遂派長警佈置鐵絲網等，由一城面縋下派警長成占魁劉克祥等至後坡康等村，焚燬匪軍，自是匪軍僅採伴攻之策，而不敢猛撲城垣，至四月四日宋肯堂率兵兩團赶到，城圍始解。（未完）

膠濟路舉行 淄河鐵橋落成典禮
全部工程需費四十五萬

【青島通訊】膠濟路淄河大鐵橋，自去年十月興工修理，至本年五月十四日，即可全部竣工，特於本月十二日舉行通車典禮。該路管理委員會並柬請青濟兩地軍政要人團體領袖新聞界等，前往參加盛典。招待辦法，係來賓憑請柬乘觀禮專車，於當日晨九時西上，當晚十時四十分可以返回。濟南來賓於當日上午十一時乘觀禮專車東下，當晚八時二十分，可以返抵濟南。舉行典禮時間，約在當日下午三時三十分，觀禮專車並備有西餐，以供來賓食用。茲將該橋工程概況，略述於下：

工程紀要

淄河橋爲膠路最長之橋，建築上之價值，爲各大橋冠，造於德管時代。原有橋孔，計四十公尺托式花樑橋九孔，及三十五公尺托式花樑橋二孔，全長合計四百五十二公尺。原橋載重量約合古栢式E二十級，該橋在民國十九年七月間，曾因軍事兩次受傷。橋墩橋身，共被砲彈轟擊有重傷者二十八處。第二孔及第九孔橋身下沉，當即施工緊急補救及修理，以維通車。此橋載重量本屬薄弱，經過損傷，已無一孔完善，乃決計更換新橋。新橋設計，以耐久省費。而適宜於環境及實用爲主旨，決仍以新四十公尺托式花樑橋九孔，及三十五公尺托式花樑橋二孔更換之，新橋載重量按古栢式E五十級設計，新鋼橋由鐵道部賜料委員會標交愼昌洋行承辦，在上海楊樹浦工廠製造。鐵道部委派監造工程司駐廠監造自二十四年八月開工於十一月起陸續交貨。至本年三月始交齊。該路於興工之前，爲維持行車，另鋪便線長三公里餘，該便線於去年七月開工，至十月完成通車，更換鋼橋之工程係裕慶建築公司承包，自去年十月開工，至本年五月四日全部竣工，總計全部工程，共費國幣四十五萬餘元云。（十一日雲）

津濟長途電話
冀魯兩省分在三間堂設辦事處
魯省開辦經常各費均已批准

【濟南快信】冀魯兩省長途電話，前經雙方建設廳共同議妥，分別由天津濟南架線，在兩省交界處山東省樂陵縣屬之三間堂銜接，業已架建完成通話。關于聯線通話各項辦法，復經建設廳派技士胡學鑫，與河北省建設廳代表葛家偉，會同集議，僉以津濟間長途電話，關係兩省交通，彼此對於接線，俱應力求其迅速，清晰，而免貽誤。至各省境內之桿線，則分由各省管理養護。所收商民繳納之電話費，亦由兩省平均分配，雙方在此原則下擬定各項詳細辦法俾便遵守。同時爲管理及聯絡通話之便利起見，復擬定由冀魯兩省，在三間堂各設辦事處，本省方面計需開辦費洋五十元，經常費每月一百五十元，建設廳長張鴻烈氏，根據胡學鑫此項報告，當以三間堂辦事處兩省須同時舉辦，應即積極籌備進行，所需開辦費擬由二十四年度省地方預備費項下開支。經常費擬列入二十五年度長途電話管理處所屬各分局經費預算案內，遂於今日（十二日）提請省政務會議核奪當經議決照准云。（十二日玉）

吳興電氣公司雇用「中國希特勒」
一食四十盌舉重三百斤

【吳興通訊】本縣南畢橋七家田，居民有吳老五者，四十五歲，歷年赴山挑柴爲生，且擅長飼蠶，貌甚奇怪，有中國希特勒之名。今年吳興電氣公司擴大試驗養蠶，因感人才缺乏，吳老五爲蠶忙工，初以其每餐必七八盌，衆人皆笑之，以後因蔬菜較佳，竟增到每餐十四盌之多。廚房以共飯量太大，要求酌加飯費，且與某因食量奇大，此次公司職員某，試其氣力，將冬米三石，由北門外蠶燈公司搬到南畢橋，旋以力不勝任，至白雀塘橋終止云（六，九）

全國寺尼統計
川贛豫等五省不在內 共七十三萬八千餘人

【上海通訊】我國寺廟以及僧尼及在家居士（俗稱帶髮修行）數目漫無統計，即佛教中人，亦不能置答。中國佛教會，經於上年春間，分函各地分會徵集是項統計材料，嗣經先後製表送會，茲經該會彙集統計結果，其數字約得如下：全國（四川，河南，江西，安徽，湖南等五省除外，）大小寺廟庵院共二十六萬七千餘所，僧尼人數，共七十三萬八千餘人，至在家教徒（即居士）數目，爲三百六十九萬餘人，較僧尼多達五倍。

察高等法院院長捐欵修葺監獄
宣涿兩縣各二十元

【宣化通訊】本省高等法院院長蔣鐵珍氏，前赴宣（化）涿（鹿）等縣，視察司法狀況，鑒於宣涿兩縣監獄，之房舍破碎，有礙囚犯健康，遂各贈給國幣二十元，指爲修葺之需云。（實，十二日）

涿縣 修整城垣

本縣前奉省令，修補本縣城垣，以資防匪，惟本縣城垣年久失修，破壞不堪，完全修整，工程頗爲浩大，縣長楊佩南，特於日前召集城內各鄉鄉長開會，決定此項欵項由商民均攤，據聞此項工程日內即將開工云。（十二日笑）

夏令新裝
服禮　篷斗　心背風披　衣外　肩披
華茂女子服裝商行
東城青年會北路東

南開醫院
專門戒烟
本院特備戒煙藥膏服用便利毫無痛苦日期短促准能除根
取藥自戒每日一元住院戒煙每日三元
北船板胡同東四
廣告驗許證四

桐谷醫院
南池子五十七號　電話東局一三一二號
統治：神經科　內科　性病花柳科　小兒科　婦科　眼鼻喉科　皮膚泌尿科　電理科　美容外科　戒烟科　外科　形科　各科有專門大夫擔任
設備：愛克斯光線　太陽燈　維他光線　大愈得美（長短波）蒸熱電浴　按摩電機等
包治：（性病花柳科梅毒）治療法新穎，採理學療法，並用短期奏效性下疳，軟性下疳，急慢性淋症，由四日至二星期，藥物保證對絕同時劇，（戒烟科）鴉片，嗎啡，白面，（海洛因）等毒，藥經鍊重，定期包戒，由一星期至三星期以內，保能戒除，不誤公事，及旅行，戒療期間，毫無痛苦。
時間：（普通門診）自上午至下午六時　（優待軍學門診半價）下午一時至三時　（出診）下午一時至四時　（施診）上午八時至九時　（急症）隨請隨到　無論公休及星期日照常診治　（本院簡章函寄索即）

鳴謝淋濁除根
鄙人在山東美以美會任事奉命去青島辦事因得閑暇遊即得淋濁重症痛苦異常非局外人所知也屢經中西醫注射雖然見效終未斷根便中代絲代白症氣腰腿酸軟六年之久危險達於極點後與友人段夢莊相過談及鄙人淋症段君謂北平和平門外新華街會賢堂淋濁除根丸最有特效遂購來清血搜毒丸三付服完果然全愈斷根因無以爲報特登報端以料淋濁水兩瓶將樂同胡子梯忱謝鳴上　四條岳年董川彪洲段夢莊司訥上

專門腸癆腸癰反胃
久瀉久痢腸風便血吾人不能一日不飲食不能一日不健全飲食世傳腸胃專科專治腸胃既虛或久瀉腸癰久痢腸風便血兼有痔漏吐瀉水治本醫不食其害尤大特至腸胃不健腹痛腸鳴似痢非痢帶血夾膿或係腸風便血等症肺腫膿瀉水不能動作驅痢至腸一胃兩傷噎膈反胃時發嘔吐痔生秘法治療不拘病勢多重經診治無不奏效門診施看各症西單北西單牌樓商場東後門外太僕寺街五十三號惠門醫寓

世傳專門天王癩癧丸
凡瘰癧鼠瘡之症多由於肝氣過旺鬱悶憂思不能發洩所致初起慢腫高凸由小而大漸爛潰破爛不堪時流膿水日久氣血耗損即成危症不論遠近年男女諸般鼠瘡瘰癧經醫久治不愈者服用內消丸奇效無不痊愈除根內消丸每瓶五元外埠郵寄費二角有同興堂　北平和平門外琉璃廠西門內路北　仿單驗証五號

巴黎畧治嘎(音衍)類廠出品
飛人牌香粉
是老牌檀香皂檀香粉之同系售品，送禮自用均極高貴。
◢紅緞盒單飛人牌每盒售國幣二元
◢電木盒又分單飛人雙飛人兩種每盒均售國幣一元半
◢分電木盒紅緞盒兩種。
封口紙二張可換樣品三件
上述三種香粉之任何一種其封口紙連同飛人商標剪下可向上海四川路六五九號喊厘洋行掉換檀香皂檀香粉檀香水樣品各一件（外埠除飛人商標與封口紙須寄下外並請附寄費郵票三分樣品以贈完爲度）
各大藥房商號均有出售
請認明包裝上喊厘洋行貼頭爲記證防偽品冒充

夏曆四月二十八日　藥王聖誕　每年半價只此一天　風雨不改日　過日不再減
御製舒肝丸
隨藥奉贈萬象錦囊
病源主治圖解詳細說明書函索即寄
啟者御製舒肝丸原係敝堂施送之品。因力薄難施始改爲足本無利之售品。自民國三年售賣以來。深蒙各界贊許。名馳中外。敝堂主人因不忘其施送之本源。發個人愿心。以截施之餘資。於每歲夏曆四月廿八日。半價虧本售賣一日。故一年只此一日。風雨不改。過期不減。至今已歷廿餘年之久。凡老顧主莫不咸知。茲因敝堂主人爲遠方購藥不便起見。於廿五年一月一日起。實行批發。凡國內各需均有代售。並出巨資特製一種特用減價一打壽盒攜結精妙。華麗美觀。凡飛禽走獸花卉山魚人物故事名勝風景無不全備。故此盒名之曰萬象錦囊。專爲每年夏曆四月廿八日。減價應用。售價照常價減半。並不加價。深恐顧主不明內容。特此聲明。以免顧主誤會。按御製舒肝丸。足本無利。原無減價之可能。因敝堂主人本個人願心。以截施之餘資補助減價之虧損。始有每歲減價之一日。實與市商減價不同。市商減價不傷其本。故不畏減價日多。敝堂減價實係虧本。故每年只有一日。至於減價日特備一種珍貴藥盒。亦敝堂主人自出巨資所製。專爲此減價紀念日。贈送顧主之用。減價日函購不論多少。寄費顧主自備。預先函定。不論早晚。均在四月廿八日寄上。遠方郵函晚到。以夏歷四月廿八日。發信地郵局戳記爲准。郵票十足通用。以五分以下爲限。定價大粒蜜丸單料每服貳角。每打貳元。雙料加倍。小粒硃粒與大粒蜜丸藥力相同。單料每料二十服。貳元。雙料加倍。減價日按定價減半。諸君以廉價購藥。並可得精美珍貴之藥盒。誠良好之機會也。每年只此一天。注意勿誤。是荷。備有圖解說明書。函索即寄。北平東安市場內正街南頭路東五號濟善堂廣藥店謹啟。

高山流水
（名伶影集）
再版只有五十餘冊　減收七扣只限七天
（注意詳看）此冊原版奈因時下西洋紙價甚昂再版爲難然爲答謝購者盛意僅再版二百冊求再版至新未購到手諸君速來購買以免再致向隅本冊只戲詞及各文字即有十餘篇全冊計百零四篇照片四百餘男女藝員應有盡有全冊一厚部亦得看二三天好劇諸君切勿錯過除已故劉鴻昇譚鑫培余三勝梅巧玲十人外餘皆特煩近點全省各名伶搜羅殆盡數百藝員聚會一堂除眞面及戲裝外另有百數十伶人親筆題詞書繪爭賽洋裝巨冊計三百餘完全西洋光亮厚紙附有各名伶略史加梅尙程荀四大名旦各有拿手一二齣評劇論數十段梅蘭芳唱詞小傳十數段各文字均用仿宋字體二元剪此報收洋七扣計一元四角剪報寄北平西四牌樓花橫街樸生報社（函購加掛號資二角）

高氏夫婦　牙科醫院
美國　西北大學以利諾亞大學　彼士堡大學牙科研究　院長高中基
日本　東京東洋女子齒科醫學專門學校畢業　女醫高鳳南
久蒙各界讚助爲中國唯一牙科設備X光UNIT口腔檢查機等無一不備療法新穎一般牙科收費從本院備有普通與特別治療室二種拔牙絕無痛苦但拔去之難易用藥之種類故有二元五元之區別
時間：上午九點至十二點下午二點至五點星期日休息
院址：北平東單二條西口內路北二一八號電東二三九二

鑲石銀盾式樣新奇裝璜美麗
彩素銀鏡名勝風景刻工精細
其他瓶，盃，鼎，器皿等數千餘種歡迎參觀
9136
夾銀禮品新貢獻
天津凱記公司
北平支店　帥府園口內路北
電話東局一六四七
開設：東城
壽
（精小銀盾　祇售元餘）

秦德純飭屬遵行 廉潔奉公勤儉自持
勿飲貪泉之水自貽伊戚

平市長秦德純，自任職以來，曾倡導八德，飭屬遵守，近復以廉潔奉公，實爲樹政治改進之基，勤儉自持，乃德業進修之本，故昨特訓令所屬，一體遵行，勿飲貪泉之水，自貽伊戚。茲誌通令原文如次：

令文

爲通令事，照得廉潔奉公，爲政治淸明之基，勤儉自持，實德業進修之本，是以儒家垂教，廉居八德之一，老氏立言，儉列三寶之要。蓋不營求於分外，則守位之神志自淸，不沾染於浮華，則蕩儉之行爲自少，乃自新說朋興，馴至廉恥道喪，競習物質享受，流弊所極，何堪設想。本市長默察世變，冰淵自惕，既憂國勢之阽危，益悲人心之陷溺，夙夜兢兢，思圖挽救。深惟官箴尙廉之旨，與夫國奢示儉之義，非勵行廉潔，不克樹政治改進之基。非崇尙勤儉，無以挽社會靡麗之習。爲此告我同僚，相與努勉，務宜各矢淸白，咸安樸素，須知有守者方可有爲，守約者斯能守法，勿飲貪泉之水，自貽伊戚，勿逐奢華之風，用敗厥度。砥礪廉隅，務臻大法小廉，力持儉約，以期化行俗美。將來觀感所被，風氣一新，則政治可望澄淸，民俗無難返樸矣。仰各遵行，毋負厚望，此令。

救濟平市商業將續辦 不動產抵押放欵
現正由市商會擬訂借欵手續

平市商業，去歲曾一度陷於不振，嗣經官商雙方以全力維持，始得渡過難關，入春後，略有轉機。惟邇來因種種關係，各行商業又現衰落，市商會方面乃復望官方予以協助。聞市當局對目前商業情況，極爲關念，特於前日召集銀行各領袖，磋商救濟辦法，對於商會所請欵，去歲舉辦之不動產抵押放欵，請各銀行仍賡續辦理，以使市面金融得以週轉。聞已得到多數贊助，借欵手續，正由市商會擬訂中，一俟擬就，即可定期實行云。

永定河春工 完成在卽
限本月廿一日完工

華北水利委員會，在永定河南二三段增築之攔水壩，及中泓兩岸堤壩，增固工程，上月開工後，工程處長徐世大數度來蘆，赴工地監工，現工程進行甚速，預計本月下旬可竣工。永定河河務局所進行之春工，亦進行甚速，冀建設廳昨又匯工欵數千元，餘數日內可到。並限令該局於本月二十一日，完成春工，屆時工竣，卽將永定河水仍撥回正河云。

平官產處淸理範圍 旗產不在內

冀察政務委員會，組織之「官有財產淸理委員會」業經成立，其權限專爲從事淸理行政官署所有之財產物品，與從前之官產處截然兩事，尤與旗產之淸理，毫無關涉。外間不明該會組織內容，至謂旗產亦在淸理之列，絕非事實云。

北寗路 保護橋樑
責成路警晝夜巡視

北寗路沿綫橋樑，爲數甚多，關係行車安危，至爲重要，該路局長陳覺生，認爲該項橋樑，實有加派路警看守之必要。經飭由警察署，轉令各警務段，分配路警，於各該管段內各橋樑，晝夜輪流，加意看護，以策安全，一切均由該路警察完全負責云。

江庸昨赴津轉滬 出席國際律師會
順道將參觀世運會

名律師江庸，爲出席國際律師協會，已於昨日（十三日）上午九時半赴津，二三日內轉滬放洋，到站送行者計有法界名流石志泉，陳瑾昆，耿瀹澄，許治若，方宗鰲，及朝大已畢業同學梁柱，蔡禮，楊洪普等百餘人，據聞江氏俟會議完畢，將轉往德國柏林，參觀世運會云。

十四期黃災奬劵 明日開奬
今日在太廟公開 練習搖奬各手續

黃災奬劵辦事處，以本期（十四期）奬劵數額增加，各級奬額，亦因之加增，關于搖奬事宜，本期除仍約請龍泉孤兒院學生廿名擔任外，並特約請平市救濟院女生廿名，共同擔任搖奬及報號等工作。並曾約請該兩院男女生前往該處從事練習搖奬，及報號等方法兩次，該處以明日卽爲正式開奬之期，關于開奬之一切方法，及手續，均極重要，爲求完善起見，特于昨日下午三時，在該處舉行第三次大規模練習開奬方法及手續，擔任搖奬及報號之兩院男女生，于三時前，由各該教員率領，先後抵達太廟，略事休息後，當由該處開奬大會總指揮李滋圃氏，領導全體負開奬責任人員開始練習，至五時許練習完畢，兩院男女生，于練習完畢，略事休息後，卽分別整隊，仍由各該教員率領各返本院，今日爲該奬劵開奬前實地公開練習開奬方法及手續之期，該處已準定于下午三時在太廟該劵開奬大會處所舉行，明日上午九時至下午五時，正式當衆開奬。

雙合盛冰窖 昨晨發生兇殺案
工人曹保林被殺身死 嫌疑犯兩名被捕帶署

廣安門外南觀音寺，雙合盛五星啤酒公司，有工人曹保林者，突於昨（十三日）晨零時半被人殺死，事後兇手逃逸，昨已將重要嫌疑犯二名捕獲送署，茲調查得詳情如次：

緣廣安門外觀音寺地方，有平綏路號地一塊，現租與雙合盛啤酒公司

爲冰窖 該窖有做工人多名，由工頭趙興先管理。該冰窖上有席窩棚一個，內住工人王廷棟，三十七歲，三河縣人。王某在窩棚內居住，專司看守冰窖之責，該冰窖有做工人邵占鰲（三十七歲河南彰德人）曹保林（三十一歲山東人）等二名，現已不在該冰窖做工，但每日在外邊做工後，仍至

冰窖地方 睡覺。前日（十二日）晚間天氣炎熱，邵曹二人由冰窖內拿得舊席兩塊，擬至高坡上歇睡，以便乘涼，而王廷棟與伊二人素日感情甚佳，當稱窩棚內甚爲涼爽，請至該處一同睡覺，邵曹二人以情不可却，乃隨卽同宿於窩棚內，其睡覺位置，曹保林居中，邵王二人在兩傍，乃睡至昨晨零時半，邵王二人忽聞窩棚外有行人脚步聲音，伊二人恐有賊至，急起

追出查看 查尋多時，並未發現何事，復進入窩棚內，卽聞得曹保林呻吟不已，遂取亮查看，見曹滿身是血，其脇下被刃物扎傷，邵王二人以事關重大，乃尋找工頭趙興先，將此事報告雙合盛經理王禹川，並轉知廣安門駐在所第四段，請爲查緝兇手，及警察趕來，而曹保林已經

氣絕身死 旋廣安門駐在所署員趙玉傑帶巡官董旭初赶到，除一方查緝兇手，並轉請地方法院派員相驗，未幾偵緝三分隊長田萬增，六小隊長周德山等，亦先後赶到，但警探雙方研究此案疑點頗多，認爲邵占鰲，王廷棟嫌疑重大，遂將該二人帶往駐在所訊問，至此案究竟如何，一時尙難明瞭，乃昨日下午六時法院

派檢察官 明炎，書記官李鳳竹，檢驗員宋紳義，司法警佟周之等，蒞場相驗，驗得該屍左右脇各有尖刀扎傷一處，左手有劃傷，委係被刃物扎傷身死，驗後發照，暫准掩埋，俟將凶手捕獲後，再行定案云。（詩）

平昨酷熱
入晚風雨大作

平市近數日來，天氣燥悶異常，而尤以昨日更爲酷熱，中午溫度竟達一百度，室內溫度亦達九十四度强，斗室靜坐揮扇，而汗猶如雨下，各柏油路亦已融化，十字街頭行人寥寥的入晚忽狂風突起，於黃沙撲面中開始降雨，氣溫亦爲之低降，此不獨老農爲之色喜，卽久處鬱鬱之城市中人，亦將心曠神怡。

汪愼生畫展參觀記

在藝壇上久負盛名，素未開過畫展的畫界耆宿汪愼生，業於昨天假中山公園，開始陳列作品。盛會難逢，汪先生的畫，不能不看。記者走入陳列室，卽見滿壁琳瑯，絢彩奪目，的確是汪先生精心結構之作。就中如丈二巨幅松猴九子圖，佈局雄渾，筆力遒勁，形態之生動，幾令人疑爲白陽華嵒復生，歎爲神品。聞此幅已爲某公以五百金付定，其珍貴可知。又六尺立幅孔雀牡丹，靑綠著色，赤金鈎材。寫出威鳥盛儀，羣芳艷首，大可作宋畫看。山水如雁蕩奇觀，健富奇氣，孤舟撐巨浪，烟波漫荒江，筆墨縱橫，俯仰今古，想見當時襟期散逸，匠心獨運，謂之絕似馬夏，諒非過譽。至於秋卉草蟲立幅，純用雙鈎，靑綠設色，襯以赤金紙地，古色盎然，均係精到之作也。仿石濤漸江山水多幀，有追蹤古人之妙，臨米字數開，筆法亦蒼老，深得南宮神髓。其他人物走獸花鳥摺扇等，或則一竿兩竿，翩呈冰玉之姿，或則三朶五朶，妍暄粉朱之秘，尺幅爭珍，方圖並貴，美不勝收，可謂集宋元明之大成，歎爲觀止。某鑑家謂汪氏之作，二百年來所僅見，或不至過譽也。

平市府修正 牲畜長養規則
無須每年報屠 以示體恤商艱

平市府近以現行登記豬牛羊長養規則第六條有「城內商店圈養或住戶長養（豬羊）以一年爲限，過期應卽報屠納稅，繳銷原票」，而同規則第十條則有「牛奶房或商店拴養，或過圈拴養（牛隻）均參照前列各條辦理」等語。其用意雖爲杜防隱匿私屠，但窺諸事實，牛奶房拴養牛隻，專以取乳爲業，其商店或農戶，拴養牛隻，亦有用以駕駛耕田者，倘非無乳及老病，當不致遽以轉售屠殺，如一律以一年爲限，過期卽須報屠，跡近苛細，現經決定，對該規則第十條酌加修正，以示體恤商艱。

津市十五日起 檢查公安警
◇分六日舉行◇

【本報天津電話】津市公安局爲檢查所屬各分局行政情形，特定於十五日起，舉行大檢閱六天，十三日已派定專員負責辦理，前三天檢查一二三三分局，後三天爲四五六三分局。

今晨後門外 發生搶案
泰山永被搶百餘元

【本報特訊】今晨零時後，後門外賣鈔胡同八十四號泰山永雜貨舖，突有三匪光臨，各持手槍，一匪把門，餘二匪卽進舖內，搶去國幣一百零四元，旋卽逃去。二匪均操外省口音，一匪身穿靑短衣，一匪身着靑色長衫，匪等去後，該舖卽報告內五區云。（光）

故都社會之一角
下乘的捧角家
無聊文人揄揚捧場只圖領月費　忙子荀角逢迎奔走卽爲賂賻錢

故都爲舊劇發祥地，是以舊劇在故都社會裏具有絕大的勢力。不過在當日專制時代，優伶列入賤役，祇有優伶供智識階級狎樂，絕無智識階級領受優伶津貼，爲作傭僱之理。迨至民國元年之後，風氣轉變，優伶身價，繼長增高，然此際之捧角家，猶能保持其固有之品格，對於所捧之伶人，有義務而無權利。獨是最近數載，智識階級打着捧角家頭銜，依附伶人，領取津貼月費，以維生活者，竟比比皆是。爰就採訪所得，略述於次：

斯文掃地

評伶論劇原是文人興會所及，隨意發爲文章，果能持論允當，於伶於劇，均屬有百益而無一損，否則縱有偏袒，亦屬成見不同，見仁見智，原無固定，絕無金錢作用存乎其間，是以文人之評品月旦，不獨伶人願意接受，卽社會一般人，亦多予同情。其次卽達官貴族，富商巨賈，運用其手腕與資財，對於所識之伶人，多方捧場，務使其成名而後已。此類人在思想純潔人視之，已覺其入於下乘，然其專意爲伶人花錢，而絕對不向伶人討錢花用，則事實昭然。當民國十三四年以前，故都此風猶盛，不想近年竟有多數文盲，標榜評劇與捧角之虛名，專作無聊之文字，任何伶人，一致揄揚恭維，以期博得伶人歡心，而貼取津貼，維持生活，斯文掃地，極可哂也。

忙子荀角

專以評伶論劇爲餘興消遣，毫無作用於其間者，劇評家也。利用金錢與文字，以期所捧之伶人成名而大紅特紫者，捧角家也。對於伶人百般恭維，有褒無貶，以期領得津貼，而解決生活者，「荀角家」也。「荀角家」在梨園行中通稱之曰「忙子」。伶人之使用「忙子」，正如資產階級闊大爺之使用「碎催」。「忙子」或「荀角家」終朝奔走伶人之門，爲之抄寫劇本，或爲撰擬廣告，上街買物，或爲撰擬恭維揄揚之劇評，投登報端，無論何時何地，均須博得伶人之歡心，只要伶人認爲孺子可教，此「忙子」「荀角家」，便算大功告成，一身吃著，不盡矣。

拿賂賻錢

「忙子」「荀角家」之接近伶人，咸以報紙爲唯一工具，比如欲趨奉某伶，卽先撰稿大捧某伶，投登報端，刊出以後，先將此報寄與某伶，然後再親往拜會，當面再極力恭維一番，如此連接數次，某伶必然另眼看待。（然亦有趨奉不上者，此蓋神而明之，存乎其人。）或給以「賂賻錢」，或給以月費。「賂賻錢」卽係伶人演戲一次，「忙子」「荀角家」亦必連帶領得戲份二三元不等。此等戲份，假稱曰：「賂賻錢」。「月費」卽係無論伶人演戲與否，從不間斷，每月照領津貼若干，「忙子」「荀角家」，多數均願向伶人領月費，不顧分「賂賻錢」。至於伶人如應津滬漢等處禮聘，出外演唱，「忙子」「荀角家」如隨着一齊出外，作一次隨行秘書，則收入尤爲豐富，總之無聊文人，依附伶人而生活，爲環境所造成，是亦研究故都社會情形者，不可不知也。

陸以循夫婦提琴演奏 今晚在協和禮堂舉行
鋼琴伴奏爲淸華教授古魯克

【本報特訊】靑年音樂家陸以循李雅妹夫婦，定於今晚（十四日）下午八時在協和禮堂舉行提琴演奏會，茲介紹其略歷及演奏節目於下：

陸以循——淸華大學西洋文學系卒業，兼修音樂，曾任淸華音樂助教及通州美國學校提琴教師，後東渡留學，入東京音樂學校，專攻提琴及作曲，從師於世界著名提琴家波拉克（Pollak）氏，波氏曾任俄國皇家音樂學院，及美國舊金山音樂學院教授，七年前移居日本，任東京音樂學校教授，波氏之弟子在歐美多半爲第一流之演奏家，我國人被收爲門下者，只有陸李二人。

李雅妹——北平大學卒業，專攻音樂，前年留學日本，曾考入東京音樂學校，李女士專修提琴，副修鋼琴，亦爲波拉克弟子，曾任淸華大學及美國學校提琴教師。古魯克——德人，維也納音樂學院卒業，在俄國曾任皇家指定鋼琴家，移居我國有年，現任淸華大學音樂教授。

演奏會節目

（一）維他利的古舞曲（Vitali's Chacynne）
（二）維尼亞夫斯基的詩曲（Wianiawki's Legend）
（三）佛當的熱情幻想曲（Vieuxtemps's Fantasia Appassionata）
（四）他梯尼的奏鳴曲（Tartini's Sonata）
（五）莫扎爾特的小舞曲（mozart's minuet）
（六）菲約戈的快調（Fioccos all. gro）
（七）罷哈協奏曲（Bach's Concerto）

振格詐財案 內三區署巡官
地方法院昨日開庭 辯論終結候期宣判

內三區署，撤職巡官振格，演職詐財一案，自解送地方法院訊辦後，業經檢察官偵查，依法提起公訴。昨日下午四時，地院刑庭推事黃倫芳，升座第九法庭，審理此案，由所提出被告振格，並通知被告辯護律師蕭蓋准時出庭。振格供詞大意略謂：當日內三區界內朱姓家走失女孩，托本人尋找，是另一事，本人向朱家借洋一百元，實係爲懇交房捐欵項，借條雖已寫出，欵項並未收到等語。爰經檢察官論告畢，蕭律師卽起立爲振格辯護，訊至此，黃推事諭知本案辯論終結，候期宣判。

尊經社今日在中山堂 舉行五次講經會
中山公園屆時停售門票

平市尊經社，第五次講經大會，頃已籌備就緒，準定於今日下午二時至五時，假中山公園中山堂舉行，並已商准該園，於今日下午二時至三時停收門票一小時，以便聽經者自由前往參加。本日講題計有：（一）江亢虎之「學而時習之一章」，（二）楊壽枏之「引史証經」，（三）甘鵬雲之「續講經之關係」，胡千之之「說詩經的眞美善」，等四個。預料前往聽經者，必倍形踴躍云。

社會簡訊

◆冀省捐稅監理委員會，定今日下午在公安街會所開會，主席委員谷鍾秀業於昨晚由保來平。

◆平市商會，定於明晨（十五日）召開執委會，並請監委及各會主席，屆時列席。

◆平市人力車福利會，籌備大致就緒，現市府對該會經費正在籌劃中，一俟批准後卽可正式成立。

◆平市府茲奉政委會令，取消平市烈性毒品人犯審判處，該處俟禁煙案件移交後，卽行結束。

◆平市財政局，頃以平市土地測量大部竣事，將於七月間開始舉辦土地登記。

◆新鄉旅平同鄉，昨午假稷園水榭舉行旅平同鄉聯歡會，席間情況熱鬧異常。

◆平市農會例會，昨因人數不足未能舉行，定於今晨在西郊會址舉行改選，聞已請社會局派員出席指導。

商界咫聞

大衆襪廠風雨大衣　王府井大街大衆襪廠所售風雨衣，精巧合宜，人多樂用，前由上海運到三百件，未及兩星期，卽已售完。其暢銷概可想見。日前該廠又電上海續定，準於本星期日到貨，前昨二日往該廠定貨者，門爲之塞。

隨感

打倒「飛票」

故都爲舊劇的策源地，久已馳譽中外，可是積久弊生，陋習難改，所以由舊劇弄出來的弊端，也特別來得花樣。妨碍公衆，久爲一般人士（闊大爺……不在內）所詬病的，則莫如賣飛票一項。任憑你怎樣的先去買票，只要是有名的戲子出演，前幾排的座位，在普通賣票處，你絕對的買不到。因爲前幾排的票，在戲單沒貼出來的時候，早就給賣飛票的茶役們包辦了！

假設你要買好座位的票，那非得到臨開場的時候不可，只要穿的闊綽點，當你下汽車，或者下包月車的當兒，就有人向你來送票，這種票當然全是前幾排的。可是最低限度，每張票也要多給他四五角以上的賞錢。

這種寃錢，如果是不輕易聽得到的戲，還不太難過，像富連成在華樂出演，戲價祇有四毛，每張飛票也得加上三四角，那就太寃了，可是現在居然也是這樣。官廳不禁止，戲園不干涉，這的確是故都戲園中的怪現象。

驚人消息　活僵屍！從棺材裏爬出來報仇殺死五個人！
恐怖之王　卡洛夫　空前偉構
報仇雪恨
卽「再世復仇記」
平安今天開演三場
忠告：因本片過於恐怖，請勿携帶兒童，膽大的不妨一看，膽小的却以不看爲妙！

刊例　以五號四十八字起碼每日一角五分四十八字至九十六字每日三角最多以一百四十四字爲限每日四角五分三日起碼連登半個月九扣一個月八扣信箱一星期起碼租費五角郵票代洋九五折算

招生　教授鋼琴　新法敎授捷欲學者請到宜外大街六十三號或教場二條一號張興周接洽均可

梁氏西畫研究班　徵求　科目：鉛筆畫，油畫，水彩畫，粉畫，炭畫等　設備：本室收集書籍及西洋畫陳列豐富，連日歡迎參觀作品　地址：大方家胡同五十九號（詳章函索附郵一分）

國醫函授免費招生　函索詳章剪此廣告附郵二分寄天津英界義慶里八號本校

博愛國醫研究會招生　專門內科針科面授函授均半年畢業一個月畢業索章附郵北新橋報恩寺十八號

聲明　失契聲明　有空地一塊坐落外四區右安門內後身八號門前老契遺失除另補新契外舊契作廢　薛德金啓

失摺聲明　陳育材之中國銀行存欵摺一，已屬遺失，特此登報申明作廢。陳育材啓

遺失部照聲明　和記平于民國十三年領先農壇甲字廿九號卅七號地各壹畝三分陸厘又祥記于民國十五年領先農壇乙字八五號甲段西邊一段地二畝零九厘五毫該地部照均遺失特登報作廢並向官廳補領部照　和記祥記平記啓

失契聲明　東郊朝外東中街四號有房二十四間井二眼契紙遺失除呈財政局補契外舊契落何人手概作廢紙　德春湧啓

失契聲明　有自置住房一所坐落在內三區交道口南北吉祥胡同十三號共計灰瓦房十九間因出外途中將契紙遺失除在財政局補領憑單另稅新契外舊契復出無論落何人手概作廢紙特此聲明　瑞錫詠啓

失契聲明　敝人自置住房外五間半市口七條十一號因向財政局呈報東郊移轉路途不愼將全部紅白契遺失特此登報聲明另赴財政局投稅新契舊契無論落於中外何人手作爲廢紙　馬連倉啓

聲明　本堂自置京師自來水公司股票計股息單各十張，現經遺失除在公司掛失外，何時發現，作爲廢紙，特此聲明　經訓堂啓

聲明　茲將東四大陸銀行存摺北平十一郵局儲金摺提欵圖章遺失另換新章舊章卽作廢　薛宅啓

失契聲明　張紹啓有舖房三間坐落內五區德內大街一號二號三號因不愼將契紙遺失除向財政局補稅新契外舊契復出作爲廢紙

失契聲明　王鳳瑞原有北城三道橋村西五號地四畝土房十一間內因故契紙遺失除補契外舊契作廢

失契聲明　內四區玉皇閣十號計灰瓦房七間半餘地三段因將契紙遺失除向財政局補稅新契外舊契作廢　馮氏啓

聲明失契作廢　自置內二區北溝沿甲四十九號後門內福巷八號瓦房卅二間車棚房十六間舊契遺失除遵章補契外特此聲明　業主羲順堂張李啓

失契聲明　刁金鐸原有自置住房一所坐落在東郊區朝陽門外神路街門牌五十三號房三十四間因不愼將土房契紙遺失中外人拾得均作廢紙除向財政局登記另行補稅新契外特登報聲明　業主刁金鐸

失摺聲明　敝宅女眷李禎卿在北平郵務儲金處活期往來存欵摺一本因病故其摺遺失除向郵局報告並另發新摺外前摺作廢　內東高碑胡同三號尹宅啓

啟事　張伯巘啟事　安分守己並無黨派揭係尤未參加共黨組織茲國家多難正需要全民族之團結共黨無產專政之策久認爲不合國情此次見解已蒙諒解後仍本初衷安心向學並堅決反共特此登報申明

招租　吉房招租　東城禮士胡同八十一號房二十八間帶浴室兩間電燈自來水冷熱地板管汽爐等裝設俱全門內有人領看合意請向西交民巷上海銀行接洽電話南局三九六三

雜項　人寰工商女代筆所　前外五斗齋七號　專寫信函呈狀公私文件　保證價廉

醫藥　慶祝藥王聖誕四月廿八減價一日買一盒送一盒　藍色補丸　專治腎虧神經衰弱用腦過度結婚過早面黃肌瘦頭暈眼花服此丸專能健腎固精每盒一元二角函購加郵二毛　西單闢才胡同張益三廣告社

出售　松雨樓畫課　精裝每部二元六角　平裝每部一元　每部郵費另加　發行所四大拐棒胡同二十一號

徵求　管理津海關　各區長城卡數事處擬僱用辦事員（男女）通曉日文英文華文年齡二十歲以上須具殷實舖保報名投函北平東長安街十六號附寸相片於本月二十日以前

「欲望」的評價

鮑才琪轉變了作風

女主角黛瑞茜很能稱職　賈雷古柏表情略有退步

•對白富濃烈詩味•畫面充滿艷麗氣息•
•劇本編製上略有瑕疵是美中不足處•

是部純情主義作品

·公·

看過劉別謙監製的『欲望』Desier之後，覺得它的旋律非常輕快，明朗，剪接與畫面支配，也很活潑。場面上的空氣，從頭至尾，始終不鬆懈。情感的表現，也把握得分外細膩緻密。大致看來，是相當優秀的一部作品。

派拉蒙當局利用瑪琳黛瑞茜那西班牙型女人的熱情火熾的特殊性格，製作了這部富於魅惑引誘力的片子，眞不曉得要挑動了多少觀衆的心弦呢。

『欲望』不過是張純粹美國式的戀愛喜劇而已，然而，因爲它的劇本原是著名的舞台劇，全劇在對白的穿挿上，旣潑剌有趣，更有着濃烈的抒情詩味。則非一般僅注重形式的愛情影片所能望其項背。

導演佛蘭克•鮑才琪 Fra k Bozage 夙以善於導演羅曼蒂克劇本著名，這次貢獻給觀衆的作品，是傾向於以純情主義爲主體的。在一個女高買和一個美國青年間，創造了一座『愛的天國』，用着抒情詩的寫法，描畫着一對在摯愛着的戀人，輕妙微纖地，使他倆間的熱烈的愛力，離開銀幕侵略着陶醉了，每一位觀衆的靈。自然佛蘭克，鮑才琪今後能放棄了過去一貫的悲劇的作風，更放棄了最近的過去，那技巧的藉炫奇畫面以牟利的歌舞影片的製作，而繼續來導演出像這一部『欲望』一類的片子，或者不致於踏上沒落之路吧。

『欲望』的情節，大致是敍述一個青年女高買被愛情所感動，而啓發了改過向善的理智。全劇的主力便是利用一串項珠聯繫一雙青年男女，湯姆和麥唐林二人戀愛的始末。與世界名片『大飯店』，有異曲同工之妙。

飾麥唐林的女主角是瑪琳黛瑞茜。她在此片中的面部化粧，及衣飾的裝束，均能與劇中人相融合，行動舉措均臻妙境，尤以鍾情於湯姆的過程中演出極盡纏綿熱烈之能事，且均能不失其神秘的女高買的身份。與瑪琳黛瑞茜繼『摩洛哥』後再度合作的賈雷古柏，扮飾一個純潔熱忱的美國青年湯姆，將憧憬着追求戀愛的慰安的處男心理，形容得淋漓盡緻；可惜表情有許多地方不很自然，未免遺憾。配角中，飾一博士的阿林諾勃萊，成績似無任『浮華世界』男主角時之優越，但尙過得去。反派角色約翰赫里特，演技頗老辣，飾馬奇尼，非常稱職。

因處理的技術頗精湛，演員都很賣力氣，故全片空氣都很活躍。可惜有劇本方面一點美中不足處，不妨在這裡說說：在西班牙邊境上，海關搜查旅客時，麥唐林慌忙偷偷地移藏賊贓項圈，似乎表現得過火些，試想：一個做女高買的人，在這種意料中的場合下，雖不能十分鎭靜，也不應當露出很驚慌愫惕的模樣，以避免引起關員的疑心與注目。論理，這地方正應當使麥唐林以極迅速的手法，把項圈移藏起來，這樣旣能表現得適合她的身份，又能發揮她的聰慧過人。

無論從那一方面說，『欲望』總是一張相當優秀的作品。是任何人不能否認的。六，九，平安歸來。

荷萊塢的手明星　奧拉•柯麥克女士

我們常常在銀幕上看見的女手的特寫，在作畫，在撫摩，或者在動作，它是多麼柔美，它的姿態是多麼動人的。然而那手，却並非屬於主演那片子的女角，是屬於一位奧拉•柯麥克女士的（Orah Oopnack）。柯麥克女士的一雙纖手，已成爲荷萊塢唯一的燦爛的明星了。著名美手的女星凱德琳•赫本湼（Carl arien Hepburn 和安娜哈定 Ann Harding 的手也不過保險五萬元，柯麥克女士的手則達十萬元的保險，可見它怎樣被重視。柯麥克女士同時也是一位扣門的專家，自聲片盛行以後，我們常在電影所聽的扣門聲，便爲手明星的表演。那聲音是富有情感的，我們一聽可以知道扣門人的情緒是熱烈，是急燥，或是快樂的。柯麥克女士初到荷萊塢的時候本作衣店的打字員，她也寫得一手秀麗絕倫的字蹟，可是現在，她因爲有一雙特殊的手，已做成了她在荷萊塢的特殊地位了。

中國有聲電影之將來

應廢棄了美國式歌舞片的製作　多拍些含有暗示性的優良作品

自從中國電影製片廠一律有聲化以後，就醞釀了不少的有聲電影技術之困難問題，可是，我們相信中國電影未攝製有聲影片以前，從事於銀幕界的各人員，加緊工作，究明默片根本上之技術，以達到了中國觀衆多年之宿願，詳細言之，中國電影未攝製有聲影片的時候，姑不問其穿挿之好壞，反正，樹立了中國電影特有的民族影片之風格，我於日本電影雜誌上介紹中國電影的時候，不斷地强調此點，而且，主張觀賞中國影片的獨得其美之方法，換言之，中國影片應當有中國影片之觀賞方法，至少我們必須站在民族意識之上批評中國電影的，因之，我們絕對不能和歐美電影比較，因爲我們已經麻醉於文明社會的罪惡，忘記了展開自己的眼界，我不得不强調此點也。中國電影界向來有「主力軍，衛向世界去」等等的標語，由此觀之，可以想像到中國銀幕人之偉大目標和志氣，這幾年來在中國，電影與舞台是雙管齊下，於過去一切的默片（含有配音版），Manage之運用是更發揮了中國比較有進步性的電影導演之新面目，於是乎，中國銀幕上的人有再拿默片時代所收穫的要領開拓有聲電影新技術之必要，話雖然這麼說，接着現在的電影製作者與觀衆的情形看來，未免有一點感到失望，因爲一般的電影觀衆只驚喜於有聲電影之新出現，不管其穿挿之好壞，和電影的技巧手法，製作者方面亦甘於觀衆的如此態度，不驅遂整個中國有聲電影之缺陷，他們（即指導演）以爲聲片等於音樂，除去了對白以外，一味把各種俗不可耐的歌唱挿在其間，閑却若空間的音樂效果，這種情形之下，固然徒勞無效，如果中國銀幕人以默片時代的要領，獲得有聲電影新技術的話，的確地，事半功倍，一定會登峯造極的，談及地點，我們不必多說了，其餘如何改良演員之國語發音，和如何完備製片廠之有聲化等諸問題，自然就不言而喩了，最後我要爲關于中國歌舞影片的意見，就是去年以來如「人間仙子」「國色天香」等美國式的各種歌舞影片層出不窮，接踵而至，不過中國不是金元國家，應當採性停拍此種玉體橫陳的歌舞肉感影片，而專心攝製含有暗示性的電影作品，然而考察中國有聲電影之將來，實非易事，尤其是偶然間產到「春之花」「暴風雨」等優秀的有聲影作品的現在，以上所述的技術之缺陷與我亦有多少的眞實性耶？•矢原鐵三郎

彩色片勃興聲中　荷萊塢女星展望

•逸慧•

許多許多在從先盛極一時的女明星，擁有着表演的天才和仙子般的麗質；現在，都要對着一面鏡子，呆在那裏發愁了。

許多許多美麗的明星們，都自己問着自己：「彩色影片將對我怎樣呢？是將毁滅了我或是幫助了我」？她們是一定這樣起恐慌的，因爲，彩色影片又在荷萊塢活動起來。不但是在活動，簡直是雷厲風行。自從派拉蒙的天然色彩影片「松嶺恩仇記」“The Trail of Lonesome Pine”攝製成功之後，拍攝彩色影片的呼聲，便吹遍整個荷萊塢，沒有一個攝影廠不在積極的計劃，有的竟已開始攝製。

這在影星方面，立刻起了騷動，如同有聲影片之初期的變化一樣，這裡所說的影星，當然是單指女明星，彩色不能改變男星，因爲男星之所以成爲明星，並非倚仗皮膚的美好嬌嫩，也不倚仗體髮穿罩。但是女星就不然了，她們是帶色彩的人類•不同的色彩，分出她們的美醜，同時色彩能顯出她們更美麗，有的色彩反露出她們的缺點•所以誰也要相信，色彩關係荷萊塢的胭脂隊中，將帶來新的成就和幸運與一部分人——也帶來悲劇和毁滅給另一部分。

正當現在，許多小戲院的優伶，許多荷萊塢的臨時女演員，一年內怕要有許多大明星從她們之中跳出來，在彩色影片裡閃耀着。

色彩是會隨着年齡變的，在黑白影片裏，年齡大一點的女星，可以用化妝術來遮蓋，但那能瞞過色彩的攝影機呢？即或在黑白影片裏，姿態很殺得過去了的女星，也未必準在彩色影片裡有成就。

關於舊明星在彩色影片裏的消長，珂爾瑪絲有一個很具體的報告。她是荷萊塢唯一的色彩影片女導演家，「松嶺恩仇記」便是由她助理導演成功的。她又是彩色影片聯合會會長珂爾瑪絲的太太，無疑的，她對色彩上有極深刻的認識，尤其是色彩電影。

她說——

在彩色影片勃興之後，最有希望的女星是已故男星吉爾勃的妻子維晶妮亞Virginia Bruce，其次是哈威蘭，安娜莎麗，愛琳鄧，瑪琳黛瑞茜，琵芭絲丹薇，凱佛蘭西絲，克羅黛，薛維亞雪妮，卡蘭寇和貞梁Jane Lang，嘉波本來也可算數，不過她對色彩的成就的成分是太小了。

維晶妮亞可算是美麗了，但若沒有彩色攝影機，她的眞實的美，仍然顯露不出來，如同她的眼睛的光彩和陰影。

安娜莎麗的表演才能，早有「小海洋」的紀錄，在彩色片裡更要加倍的受歡迎；她帶着一頭紅髮，已表示出粗鹵女孩的色彩，她的潤滑的皮膚，藍綠色的眼睛，在在都適合於色彩影片的拍攝。

許愛黎已經是位成名的明星，將更有新的幸運，她的和善的美和溫柔的美，將鑽進每個觀衆的心坎中。

琳鄧，她如貞梁，絲丹薇，克羅黛，黛瑞茜，弗蘭西等，在黑白影片早都有「她的榮譽」，但她們每人的「眞美」，也却都被黑白兩色所遮蔽，除非色彩，才能將她們發現出來，或是更提高她們的榮耀。

本來，電影之由無聲而有聲，已被觀衆們一種奇有的驚奇，再由黑白而帶色彩的進步，在科學上說是當然的一種進步；但觀衆却更加驚喜了，不用說還都是自己所喜愛的女明星，每個都顯露出本來面目！我們當祈禱她們的成功，也稱幸自己的眼福。

銀幕上妖艷的少婦　茂娜勞埃

•天藍•

富於誘惑的面孔上，生長着迷人的勾魂眼睛，一個妖艷的少婦，這便是銀幕上的茂娜勞埃（Myrna—Loy）也是被好萊塢看成神秘的明星了！

她本來的名字是「茂娜威廉」，「茂娜勞埃」是後來改的，她的家庭雖然不怎麼富有，但是她的生活，是充滿了愉快。六歲的時候同她的母親看麥特林克的「藍鳥」，見許多小孩在台上跳舞，於是羨慕的心頓時起了，然而她的父親並不同情她，這時「茂娜勞埃」入了當地的公立學校，課程無論是英文，藝術成績全是很好•如此的渡過了幼年時期。十三歲時，她失去了她親愛的父親，生活也就因之改變了。搬到加里福尼亞，克爾佛城方去住，依賴着她父親遺留下來的地產變賣的所得來維持生活。

她又入了學校，學習歌舞和音樂，一年以後，她在一家私學裡教授舞蹈，每月有二十五元的收入，她想：學習人體美對於舞蹈的姿式是很有幫助的，於是進了加里福尼亞兩部「凡尼史高級學校」，在學校裡被很多男同學愛護着，而且因爲教師的看重，當過模特兒。

後來她又離開學校加入一個歌舞團在埃及戲院表演，經過一年多的工夫，又回了家。不久又到紐約去尋找新出路，在米高梅公司做臨時演員，現在已成爲大明星了！

從銀幕上給觀衆們的意識，理想着她的生活一定是很浪漫的，豈知她是寡言笑，好靜而又謙遜的女子呢，從來不愛誇耀，日常生活非常樸實，並不力求富麗，她能適應各種環境；而不需要環境遷就自己。

每天起床很早，在晨曦中散步，成了習慣，多年來沒有間斷過。在攝影場裡工作七八小時，時間是這麼久，可是她並不覺得疲乏，閑暇的時候常坐在沙發上看些關於戲劇的書，她最不喜歡無謂的交際；不願把精神用在無味的事情上去，祇知應該努力她的事業。

她時常自己做飯，並不以爲厭煩。

在「比福萊」山腰，週圍着是鮮麗的花草樹木的一座房屋，這就是茂娜勞埃的居處。

「茂娜勞埃」是隸屬於米高梅影片公司的演員，公司當局對她很重視，訂有長期合同，待遇非常優厚。

代郵

周彥　盧淦　柏森

請賜君等之通訊處，弟有關於話劇之事項請教　程琮謹啓

通訊處：天津河北黃緯路馬公祠春草劇社或天津益世報程雲龍轉

今日遊藝

【中和戲院】（晝）戲曲學校「盜御馬」「連環套」（夜）荀令香「審頭刺湯」姜鐵麟「界牌關」

【吉祥戲院】楊小樓「落馬湖」郝壽臣「瓦口關」陳麗芳劉硯芳「三娘教子」趙寶崑「」

【哈爾飛戲院】（晝）梁秀娟梁桂亭「十三妹」時慧寶何佩華「馬鞍山」鍾鳴岐「塔子溝」

廣播節目

北平電台 ◎十二點五分簡明新聞 ◎四點吉祥戲院陳麗芳劉硯芳（三娘教子）楊小樓郝壽臣（落馬湖）◎七點二十六分中國唱片及商業廣告 ◎七點四十五分國內外新聞及預報明日節目 ◎八點特請王育才先生四弦胡琴獨奏（孩兒腔）◎八點特請張清常先生口琴獨奏 ◎十點吉祥戲院荀令香趙寶崑（全部雪艷娘）◇◇◇

北平西單百揆製藥公司出品　天津　濟南　青島　唐山　保定　張家口　綏遠　大同　太原　開封　鄭州　西安　成都　貴州　等皆有代理店

疙疸素是最好的脚氣藥

脚氣病雖不要緊，發癢起來亦實難過，破瘡流水，有時腫爛，更形危險，普通脚氣藥雖多，但均不能除根，惟有專治臉上疙疸紅鼻子疥癬的疙疸素，對於脚氣百治百效，塗藥二三天止癢，五六天破瘡落皮，另從破皮下生新鮮皮膚，十天以內完全根治，永不再犯，本公司負完全責任，每盒四角

百揆病院的夢思頭路專治子宮瘤

子宮瘤最初每隔半月或二十天來經一次，以後即出血不止，或流粉色白帶，或流綠色臭水，同時腰腹疼痛，任何藥均不易收效，惟李百揆大醫士發現的夢思頭路專治此症，凡能長期服藥者無不收效，現有治驗者多人，例如東城後坑胡同王玉貞之母，遂寧盤山裴師長太太，舊刑部銜之張書晚等均已完全治愈，倘有此病者請速來宣武門外大街路西李百揆醫院檢查，必獲全治 ○電話南局三二六號

注意明天此處廣告

中央電影院

今天早場　全部對白聲片　袁美雲　花燭之夜

今天開演三場　三點　五點半　九點

全世界聞名浪漫歌舞大傑作

法國標準美人　風流小生大明星　齊格飛歌舞班領袖

奧白郎　薛發黎　安蘇珊　合演

換桃移花

歌舞影片年年有！宏麗如斯千載無！

五千萬法國人引以自豪的巴黎艷舞！

（執照添字七二九號）

胭脂金粉　香聞千里　有魂必銷！本片美妙絕倫，筆墨難宣，觀後自能心領神會！法國名歌數支，天上人間，難得一聞！無骨不蝕！雪股玉腿　醉倒上仙

真光電影場

今天三場　三點　五點半　九點一刻

全世界男女老幼的小情人

莎麗澄波

出神入化　愈演愈佳　感人肺腑　之不朽作

小明珠

廿世紀福克斯公司巨獻

劇情之演展，曲盡悲歡離合。表情之緊貼，倍極喜怒哀樂。

本片中莎麗澄波不獨歌舞並臻化境，且表演之深刻，之佳妙，爲其生平所未曾有，故不特世界評論界翕然竭誠讚美，亦爲愛護此絕世小藝人者所日夕期望者也。

小明珠！閃如明珠！酒窩兒，圓如明珠！唱時是玉盤走珠！的是人人心目中之掌上珠！

今天早場　音樂歌舞鉅片　舉國歡騰　狄克鮑爾　暨爵士歌王保羅懷德門　李鎭全班樂隊加入合演

平安電影院

今天三場　三點　五點半　九點一刻

嚇！活僵屍！！

從棺材裏爬出來報仇！

五個兒手死在牠手裏！

科學怪人之怪人　卡洛夫　空前偉構

神秘　危險　緊張　刺激　驚震　銀壇　無敵　恐怖　鉅製

報仇雪恥

即「再世復仇記」

執照夏字八十四號

忠告：因本片過於恐怖兒童以不看爲宜。

◇膽大的人不妨一看！

◇膽小的人却以不看爲妙！

凡讀聊齋者請勿來看，因爲比聊齋可怕萬倍！

神經衰弱者最好不看，以防因而引起精神病！

◇科學界最新發明的「林白回生機」在本片中首次與世人相見。

◇紐約及好萊塢各影評人俱謂本片之成績超過卡洛夫以前任何影片。

駭人聽聞的消息！怵人心目的影片！盛暑之下不寒而慄。嚴寒天氣冷汗直流。害死了人，神不知，鬼不覺，自以爲逍遙法外！被害死的，糊糊塗塗，懵懵懂懂，却不料大報其仇！

今天早場　十點開演　十字軍英雄記　票價：二角　四角

家庭談話　櫻桃桑椹

老摩登

時光過得眞叫快，轉眼之間，已經快到五月「端午」了！提起這個節來，可算道！前不靠村，後不靠店，突乎其然的，來了這麼一個節關，您說叫人多麼不自在？那些該賬的主兒，到了這兩天的當兒，沒有不急得眼藍的。

大節下的我們，不必給人添煩，該賬還賬，那是天演公例，並沒有什麼說頭兒。至於提到過節，誰不是為了一口吃？過節！您喜歡吃什麼，就吃什麼。可是除去那些肥魚大肉以外，還有些應節的小吃，新鮮的菓品，所以那「櫻桃桑椹」，就來個「貨賣當時」！

珊瑚豆似的櫻桃，這兩天，已經快完了！「魚目混珠」，眞正的櫻桃，大半都是替之以「山豆子」。山豆子，紅得比櫻桃還要來得紅，可是冒名頂替，自然是有名無實。您聽吧！一進了五月的門，「賽李子的櫻桃」滿街上吆喝；可是出去一瞧，「山豆子」而已！這種食品，老摩登到是很愛吃的。眞的櫻桃，裡面固然含着一種不可言喻的美味；可是山豆子呢，那一種滿香甜嫩，也另有一種滋味。——那末，請予不信，就請您「嘗試之」吧！

說來也怪，一個五月節，本來是來無影，去無踪！可是讓這些「櫻桃桑椹」，鬧的彷彿特別的緊張；又加以這兩天的天氣，加勁兒的發燒，誰也不像老摩登這般逍遙自在的舒服吧？因為老摩登咱，平常過活，並不是抱着「不賒賬」的主義，卻是因為已經賒了一屁股兩腦的賬了，俗語說得好：「蝨子多了不咬，賬多了不愁」。這兩天，不是該吃櫻桃桑椹了嗎？咱們姑且先吃他一飽，吃完了再說，假如這兩天不赶快吃，而淨去着急發愁，等到想吃的時候，過年見吧！

諸位！這話阿對？該賬的主兒！也該先把心寬寬了吧！

主婦箴言（下）

敏

主婦們，你們對於你們的良人，當然是很注意他的行動的；但是一個人的行動，有的時候不檢，雖是不檢，你們可也不要加以猜疑。猜疑，是最能引起夫婦雙方發生誤會的。比如良人方面，有了要對妳們隱避的事情，如果被妳們看得明白，當然可以設法勸解，使他「回心轉意」。假如良人方面，並沒有什麼隱藏的事實，而辭色之間，竟然有了一種相近於猜避的態度；這時候，假如妳們並沒有什麼詳細精確的考察，就如火山似的爆發了，那末，這是如何的要使美滿的夫婦，馬上決裂？所以「猜疑」確是要不得的！

是的，妳們大概都明白，處處要以良人的意旨為依歸，而去辦理任何的事情。例如：化裝，衣服，等等。假如良人已經對於妳們的膚色，和衣服的顏色，為「愛」而設計過了，可是妳們都很不以為然似的，而一味的要以妳們自己的主意去辦的。妳們要明白，為了使良人像羔羊似的，屈伏在妳們的翅膀之下，所以就不得不處處先在「委曲求全」之上做一番工夫，為的是要讓良人感受了妳們的柔情而不致走入岐路。

匆匆草就此篇，誌多未盡。本來：「清官難斷家務事」！裏面還有許多細情，不是能夠借筆墨所能研究的，那就在妳們「神而明之」了。

願天下的主婦們，三復斯篇！

德　限制結婚

法國最近曾申禁令，有十二種人，不能與人結婚。（一）四肢有一部份殘缺，不能與常人同樣工作者。（二）男子體重，在一百十五磅以下，及二百磅以上者。（三）女子體重，在九十五磅以下，及一百八十五磅以上者。（四）男女年齡在三十歲以下，而未在學校畢業四年以上者。——法國一般農民，大部受過中學教育——。（五）男子無職業，而在結婚前，又未能繳付相當保証金者。（六）女子不能入厨房工作者。（七）男女曾患花柳病者，在治愈後五年內，不得結婚。（八）男女有不良嗜好者。（九）在配偶死亡未滿六個月者。（十）染肺病者。（十一）身體衰弱者。（十二）神經系衰弱者。……。如男子體重弱於一百磅者；照例當受結婚限止。目下為了此項限止，而被禁止結婚的男女，已經為數不少云。

美容——製粉及香粉成分之分析

時代婦女們的參考（下）

劉淑娟

南京衛生署，以婦女化裝所用之面粉中，多含有鉛質，擦數日久，非僅傷皮膚，且積存體內，往往能致貧血，痙攣，及骨節疼痛，半身麻木，等劇疾；乃彙集八百三十二種面粉，經年餘精密化驗，結果含鉛質者，三百三十六種，約佔全數百分之四十；含鋅質者，九十六種，約佔百分之十三；兼含鋅者五種，佔全數百分之零六；不含金屬毒質者三百九十五種，約佔全數百分之四十七。其中以加香嫩粉，其含鉛之百分率，竟達八十七零四。即暢銷全世界之法國和貝甘（Houbigant）粉，亦含鉛百分之二十五．九五；法國可的（Coty）粉，含鉛十七．六五；美國三花粉（Three Flowers）含鉛百分之二十四．三八。其他含金屬毒質之面粉，則多用炭酸鈣，炭酸鎂，滑石粉等原料。衛生署查驗之餘，製粉新方，屢經試驗，尚稱滿意。原料為：國產滑石粉二百分，國產石灰石（炭酸鈣）三百分，普通澱粉五百分，及適量香油香料。

夏天的兒童

文英　·敬·慎

春天，是兒童容易生病的季節。一到夏天，兒童們的健康上，似乎也不大安全。在這初夏的風光裡，活潑的兒童，大部是要任意活動的；他們不曾外面的氣候怎麼樣，更不管自己身上的衣服是否合乎冷熱的調劑？只是一味的由於自己性之所近，跑到戶外任意去玩耍；一不留心，便要受着初夏涼暖不定的氣候所侵襲，以致最輕的發生感冒，再進一步，就是發生流行性的「痢疾」了！

夏天是「傳染病菌」活動的時期，兒童的抵抗力很弱，所以痢疾是很容易發作的。現在貢獻一個簡便的調治方法在下面：

（一）未服藥以前，先給以「蓖麻油」二茶匙，清潔腸胃。

（二）須飲以大麥湯，米湯，鷄湯，少許鷄湯，羊肉湯，或少許櫻桃酒。

（三）倘若病狀稍微見好，這時，才可飲以稀的牛乳。

（四）倘若大便帶血，便要每日行「肛門灌洗」一二次。

（五）兒童病時，消化力弱，一切食品，都要稀薄才好。

臥室　寢具

（上期本文應排「中」稿，誤植「下」字。）

嫺

上期，我們已經把「寢衣」說過了。如今再來研究「寢具」。——寢具，也是臥室中實際上享受的工具之一種。

固然我們為了要美起見，不妨用些好材料，做被面；可是因為調和光線起見，利用適當的色彩，經濟的原料，那末，就不妨用些絲布一類的混合紡織品。並且，為避免過分的富麗堂皇起見，被子也不必用什麼綉花的。夫婦同居，有時往往被那濃厚色彩的被子所誘惑；獨居的男女，更不用說了！

枕頭，夫婦各用兩個，當然是以白色為宜。白色面，加些紅的挑花，也很美觀；如能挑綉些「格言」，或是美麗的圖案畫，那更好了。可是有人偏偏要綉「My Dear」這一類的字，那末免有點不大方，似乎應當避免纔好。

至於牀上的佈置，自以素潔為上；被子的折疊法，近來都取「斜堆在牀的左方」的方式，上面蓋一方白的單子，這是多麼清潔整齊！

常識　零碎衣料及廢領帶

文玲

無論您多麼儉樸，橫豎是得穿衣服的。那些剩餘下來的衣料，大大小小的當然不少；拋棄了未免可惜。有心計的主婦們便就生出主意來了，把那不整齊的料子，紅的，綠的，花的，素的，稍微一整理就成為一件一件不整齊而有意思的形式，湊足了，把它相間的縫綴起來；小的，可以給小寶寶們做衣服，大的，可以拿來做被面；花花綠綠，十分好看。就是拿來做各種墊子桌布，也很別緻。總之，這種零頭衣料，是表現出一種[illegible]的圖案色彩，最合於新時代種種物件的原料。

舊　領帶，是廢物之一種。但說這舊領帶可做什麼用？顏色變了，或是有破碎的地方，但是也可以拿來做一種東西；如果材料多的話，也可以做一條被面，比零頭衣料更美。或是湊做各種墊子，也很美觀！

弛鬆了的皮膚

無論男女，上肢的皮膚

皮膚，都講究以緊張為上。尤其是女子的皮膚，更要十分緊張貼實才好。所以年歲大了的女子，往往因為皮膚的鬆弛，而發生不美的表現，那是多麼難看？皮膚若是堅實緊張，很能十分的表現出來一種「興奮的美」！如今有個方法，可以使皮膚收緊。就是用「樟腦精」少許，和以二倍成分之「玫瑰香水」，早晚分搽一次，大概有三四天，就見效了！

牙齒

關於牙齒的衛生，是很重要的。（一）每次食後，最好漱口一次。如用硼砂水，或百倍之硼酸，含漱數分鐘，能使牙齒潔白如雪。（二）無論在春天，或是夏天，漱口水不可過冷，或過熱；否則牙齒出血，且能使牙齒動搖，甚至脫落。

小食堂　川榮填鴨

輕波

以北平填鴨，宰後，將毛乾退，將腹部挖開，取出雜碎，洗淨後，滿入川冬菜，再用豬油下鍋滾煉，然後下鴨，俟至燉熟即成。食時，最好以蝦子醬油蘸之。

王府井　今天　大衆襪廠

電風扇特別從康

男裝全絲汗衫　每件一元二角半
女裝通眼絲襪套　每雙四角
女裝中統蔴紗襪　每雙一角半
女裝全絲跳舞襪　每雙五角八分
中童新衣連褲　每套四角
中童圖紗襪套　每雙七分
西裝黃斜短褲　每條一元二角
男莊絲背心　一元三件

康第三批兒童衣服比前更康

秀貞女醫院　專門婦女科　產科　小兒科　內外科　每日上午九時至下午六時星期照常應診備有清潔病房專供產婦住院出診隨請隨到　院址西單北大街　電西一一五九

二五夏令之紗羅紡綃　展覽大會

[illegible]

全城同胞！都有來一開眼界的必要！

對君宣誓　貨眞不賤　包退現錢　欲徵顧主們信任，惟有苦幹

＊設法騙人＊等於自殺＊

麗豐綢緞莊啓　王府井大街

紗羅紡綃

飛仙電影院　東城燈市口　電話東局一四八六　今天三場　三點　五點半　九點　票價一角起碼

下期開演　驚天動地　實地攝製　戰事鉅片

第一次世界大戰

是眞實的西線無戰史！是人類的空前血戰史！
是現代的弔古戰場文！是人類的兇慘大屠殺！

血肉橫飛 [illegible]

派拉蒙公司偵探血戰惡鬥驚險緊張駭人聽聞之偉大出品

「一九九一警車」主角　麥茂萊　偉大不朽驚人傑作

無名英雄

機關槍，流浪彈，兼施並用。化裝術，偵探學，推陳出新。

少女被囚，幼童被綁，銀行被劫，探員被殺，匪勢猖獗，社會騷動，當局震撼，立刻宣戰，壯士奉命，偵查盜蹤，改名化裝，混入匪窟，手誅盜魁，救出肉票，斬草除根，一網打盡，治安恢復，人心大快。

高樓上盜徒被擊，墜落塵埃，如墮萬丈深淵，不聞聲響！工廠中英雄化名，密探匪踪，仗着一身是胆，建立奇功！

執照照字八號

今天早場　金燄開口第一聲　桃花扇　票價一角二

中天電影院　今天早場　人魔　驚險恐怖巨片

今天三場　三點　五點半　九點

兩大名片首次來平一次演完不加票價

（一）李萬春拿手傑作　林冲夜奔

全國聞名　全部對白　自有聲

唱詞印在片上字字聽得清楚　發音非常準確無異舞台歌唱　執照滬字三號

青年劇家李萬春，才藝超羣，名震遐邇，每一登台，萬人空巷。近徇影片公司之請，破格將其唯一傑作，獻諸銀幕，用慰千萬影迷渴望，凡愛「李君藝術者幸勿交臂失之！

（二）全部有聲　配音歌唱　英武熱烈　最新巨片

王引　梅琳　合作　好漢

王引賽過保羅穆尼　拳頭硬　臂膀粗　心志堅　情感熱　「好漢」媲美「亡命者」

力的表演——粗獷　熱的流露——張緊　情的蕩漾——艷膩

是一部硬中帶軟粗而有細的傑構！

執照月字四五號

光陸電影院　今天三場　三點　五點半　九點一刻

聯美公司偉大出品

虛榮，虛榮，多少女性埋沒在你的手裏！社會諷刺！哀艷家庭愛情最新鉅片

都市家庭的醜態：以媳婦的美色，博兒子的前程！人類生活的情形；以靈魂的出賣，換物質的享樂

「浮華世界」女主角　郝金絲　佐愛克利等六大明星合演

燕歸來

軟玉溫香抱滿懷！紅色春色風流陣！珠光寶氣爍炫目！烟行媚視拜金狂！

執照美字二十八號

今天早場　便利學界特演早場一次　性教育大貢獻

慾海遺痕

青年男女不可不看此片！　上午十時　三角五角

教育

平各校學生 昨分四路遊行示威

並在鼓樓集合召開市民大會

蔣夢麟等聞訊曾訪秦德純請和平對待

平市各大中學學生，爲反對日本增兵華北，及二十九軍南調，曾迭次發表宣言，有所表示。各校學生代表並曾數次開會，均曾主張於短期內舉行遊行示威，結果均因顧慮華北情況而未決定。自西南軍事行動發生後，各校學生情緒更爲高漲，各校學生代表，於十一日之會議席中決定，於十三日舉行遊行大示威。平市各校學生昨日黎明，即三三兩兩，由各處分別向目的地出發，然後再集合至鼓樓開市民大會，會後遊行，全日情形甚佳，軍警對學生僅取威嚇勸導，未加武力。學生曾在西單，宣武門，北長街，東皇城根，府右街南口，南池子等處，被警驅散，至下午二時完全散去。平各大學校長蔣夢麟等，昨日上午得悉學生遊行事後，曾往訪平市長秦德純，請飭軍警，對學生用和平態度。茲將昨日各項詳情分誌如次：

校長訪秦德純

平學生遊行示威運動發生後，平各大學校當局，北京大學校長蔣夢麟，師範大學校長李蒸，北平大學校長徐誦明三氏（清華，燕大兩校當局，因城門關閉，未能入城）於上午十時，聯袂赴市政府，訪市長秦德純，請飭軍警和平對待學生，如有學生被傳去，並請予以釋放。秦答已飭軍警對學生須絕對和平勸導，如有被傳之學生，明日即行釋放。各校長當即辭出。

預定遊行計劃

各校學生代表十一日開會，決定十三日舉行遊行示威，其計劃定爲分四路向地安門外鼓樓後面之鐘樓前集合。計第一路爲清華燕京二校，自西直門或德勝門入城，經鼓樓西大街至鼓樓。第二路東北大學領隊，經北溝沿平大工學院等校參加至西四牌樓。第三路師範大學領隊，東北大學南校，西北中學，中山中學，中國學院，平大醫學院，民國學院，志成中學，弘達中學，高商學校，翊教女中，師大附中等校屬之，至西單牌樓會齊，北行至西四牌樓與第二路會合，向鼓樓進發。第四路匯文中學領隊，北京大學，通縣女師，平大女院，大同中學，大中中學，東北中山中學，輔仁大學等校屬之。由匯文出發，北行經干面胡同通縣女師加入，再北行女院加入，至東皇城根與大中，中山中，北大會合，向太平倉進行輔仁加入，出太平倉與第二第三兩路會合，由護國寺逕向鼓樓進行。

各校戒備情形

昨日各大中學校門前，均有多數軍警把守，學生未能結隊出校。平大法商學院，中國學院，民國學院，臨時爲警包圍，不准出入。平大法商學院學生一部八十餘人踰墻出爲警解散，中國學院學生出校者亦僅數十人，北京大學學生幾度欲行衝出均未果。故昨日遊行者全無北大學生一人，其師大等校則准出入，昨日參加者亦以師大學生較多。

西單被警解散

昨日上午八時許，南城一帶各校學生，均零星向西單集合，至九時西單北大街兩旁便道，幾均爲學生來往散步。九時許師大中大學生突將旗幟張開宣佈整隊，一時竟聚集千餘人，經決定向北進，呼口號，行至亞北號迤北地方，內二區署長朱約之，率長警多人趕至勸導，將大隊解散。學生雖散開，仍分向北進，當警察解散學生時，有大公報記者咸長誠及晨報記者某君（按本報昨日並無記者到場照像）爲執行職務，攝製影片，被將兩君像機擊碎。

太平倉大會合

西單被解散後，大部均向西四進行，與第二路會合至太平倉，甫至太平倉，第四路匯文等校已自東向西跑步進行。第四路在大衆歡迎下，各路乃行會合一起，一齊經護國寺，定府大街，李廣橋，什剎海後海等地向鼓樓進行，沿途經各校門均有參加者。十一時許，至鼓樓後鐘樓前集合，一時參加者共五十餘校，一萬餘人。經主席宣布全體均坐在烈日當空之鐘樓台階上，校旗分明，予人無限感動。

開始遊行示威

北平大學在前，大通縣師女師等依次整隊自鼓樓出發，開始遊行。遊行路線，定地安門景山西街，北南長街，至新華門前再定第二次遊行路線，發出後，經過各地甚爲順利，因天氣過熱，女學生臨時向洋貨店各購葵扇一柄，經過之水井及汽水者，均爲學生之飲料，一路進行情形甚佳，行至北長街，班禪駐平辦事處時，有警車兩輛，自北趕到，警車上各有警三人，先前一輛，因駛行過度，將師大騎車之交通隊碰倒，警車亦碰在馬路道牙上，警察當即下車，大聲唱喊，學生如驚弓之鳥，聞聲即四散奔逃。

北長安街集合

全體學生乃再向新華門前集合，甫至尚未集合，即爲大批警察勸導解散。此時大部已零星散去，尚有一部至東四牌樓集合亦爲警解散，至下午二時，學生完全散去。又大中中學，中山中學出校時在交道口地方曾被警衛散，後集合東皇城根中法大學門前，又被警解散，當學生被散時，學生均逃入附近公寓內。

北大改期考試

北京大學原定昨日上午九時舉行第一學期外國語考試，門禁加嚴，學生不能出入，當將考試改爲二十一日上午九時，在第三院大禮堂舉行。該校門前警察，下午五時許始行散去。

清華燕大兩校

清華燕大兩校學生，於十二日晚，派先遣隊三百人先行入城，大部均定昨晨入城，沿途受軍警攔阻，始抵西直門，城門已閉，再至德勝門，亦關，幾經交涉未得入城。兩校學生乃至附近鄉村遊行宣傳，兩校電話昨竟日未通。

醫院組救護隊

平大醫學院學生五十餘人，組織救護隊，各佩紅十字臂章，攜帶藥品及救護工具等，又西北中學，東北大學等校於八時自城外向宣武門內進行，宣武門一度關閉。

各中學校情形

昨晨各中學校情形，尚安謐，市立各中學接到學生遊行消息後，即分別召集學生訓話，嚴禁外出參加，並將校門關閉，由保安警察在門外荷槍戒備，至下午五時餘始撤回。私中方面，則有中山中學南校學生五十餘人，昨晨九時由校出發，沿途高喊口號散放傳單，至宣武門洞被警察解散，西北中學校大部學生擬出發遊行經警察制止不服，情形嚴重後由校長孫耀武召集訓話，極力勸解，始未出發，阜城門外弘達中學高中部，僅有少數學生出外參加遊行，大部學生因西郊警察將校門封鎖，學生相持許久，未得出。成城中學，大同中學，均有少數學生參加遊行，大校學生因警察制止未出校。昨日情形緊張，校當局分別召開臨時會議，討論防止遊行辦法，社會局第三科亦於昨日下午六時，請市立各中學校長赴社會局討論一切，此外私中聯合會亦於昨晚開會討論云。

【另訊】平市學生，昨復遊行請願，清晨七時市郊兩方面同時發生，城內一部學生，係由地安門集合，行經大石作地方，因不服警察制止，雙方略有衝突旋繼續南行，經南長街至新華門時始被解散。城外一部學生，因事前當局已有防範，故未能進城。並經當局派員馳往城外，向學生婉勸，至午乃陸續散去。下午二時，西北各城門完全恢復交通，當局對學生此種行動，認爲極端不安，因學生愛國運動，自有實際途徑，當此國難期間，遊行示威，實於地方治安有莫大妨碍，現除勸導學生安心上課外，對於意圖操縱之不良份子，惟有按照行政院通令頒布之緊急時期維持治安辦法辦理云。

私中聯會開會

私立中學聯合會，昨日下午四時，在北長街教育會，舉行執監委員聯席會議，到各執監委員十九人。對西南軍事發動後，私中應取之態度，及此次學生遊行私中各當局防止辦法，均有所討論，至下午七時許仍未散會云。

昨津各校平靜

【本報天津電話】天津社會局長劉冬軒，十三日赴各學校視察，同時與各校負責者，商量安定學生辦法。十三日津市各校，平靜無事，照常上課。又據津市府秘書長施奎齡談：蕭市長辭職，尚未邀准，繼任人選亦未定，在新人選未決定以前，照常負責。至於宵小活動，市府已防範，就現有警力，治安上決無問題。

提高小學教師薪給案

教部准照前大學院令三原則辦理

【南京十三日中央社電】教部准中央秘書處函，轉浙省黨部請提高小學教師薪給案，十三日特令各教廳局，仰照前大學院令三項原則，規定增加薪俸辦法，於文到一月內具報。

女二中新生招考日期決定

高初一年級各招兩班共百八十人

平市市立第二女子中學校，去年暑假成立後，所招考之初中三年級及高中三年級學生本年均畢業，故本年暑假決招初高中一年級新生各二班，招生人數及招生辦法，經該校校長阮淑貞女士向平社會局接洽經過，決定本月二十八日起招生，七月七八兩日考試。新生人數計初中一年級兩班共一百人，高中一年級二班共八十人，其他各班則不招插班生云。

北大趙母紀念助學金 規程已會同擬定

限授予經系成績優良家境貧寒二年級以上學生

【本報特訊】北大經濟系主任趙廼摶，爲紀念其先母趙太夫人起見，擬在北大設立趙母紀念助學金，已經該校校務會議通過。刻該助學金規程，業經該校課業處會同趙氏擬定，茲探要誌次：（一）此項助學金爲趙廼摶先生紀念先母太夫人而設。（二）此項助學金，自民國二十五年度起實行，先在國立北京大學經濟系試設一名，每年法幣二百元。（三）凡北京大學經濟系二年級以上之學生，具有下列二條件者，均得請求此項助學金：（1）學業成績在八十分以上者。（2）由其家長證明家境貧寒者。（四）上項請求書，由法學院院長及本系教授審查後，推荐與趙母紀念助學金董事會，請董會長決定給與助學金。（五）捐款人延請胡適之，周枚蓀，陶希聖，王孟蓀四先生組織董事會，以多數表決決定助學金之授與。（六）助學金每年分二期支付（九月及二月）（新）

李書華昨招待 哈達瑪夫婦

並引導參觀研究院設備

法國法蘭西學院算學教授哈達瑪，應中法教育基金委員會及清華大學合聘，到清華講學。茲悉哈氏將於本月二十五日講演完畢，行將回國。北平研究院副院長李書華，昨日下午四時半，在該院物理學研究所備有茶點，招待哈氏夫婦，到馮祖荀，汪澤涵，饒毓泰，楊立奎，趙進義等數理界人士四十餘人。旋由該院物理學研究所所長嚴濟慈，化學研究所所長劉爲濤引導參觀該院物理及化學研究所。哈氏對于各該所設備情形及研究成績極爲讚美，至下午六時，始盡歡而散云。

冀中等學校會考 改分卅七區舉行（二）

規定各區主監試委及學校人數

冀東各校以情形特殊准予免考

天津區 試場在工業學院，第一試場，省立天津師範卅二人，第二試場同前，三十二人，第三試場同前，體育班二十七人，第四試場，天津師範，初中班，四四人，第五試場同前，初中四四人，第六試場，省立女師學院高中班，四二人，第七試場，省立女師學院，四六人，第八試場，天津中學高中，四〇人，第九試場，天津中學，高中廿三人，天津女中，高中九人，第十試場，天津女子中學，初中四八人，共計三八七人。

北平區 試場在北平高中，第一試場，省立通縣師範四十三人，第二試場，通縣十三人，通縣女子師範三十人，第三試場，通縣師範初中班四四人，第四試場，通縣師範初中班二十二人，通縣女師初中班二十二人，第五試場，通縣女師初中班四十三人，第六試場，北平高級中學三十一人，第七試場同前，三十一人，共計二七九人。

正定區 試場在正定師範，第一試場，省立正定師範四十九人，第二試場，正定師範初中班，四二人，第三試場，同前，四二人，第四試場，省立正定中學高中二四七人，共計一六〇人。

邢台區 試場在邢台中學，第一試場，省立邢台師範，四四人，第二試場同前，四七人，第三試場，邢台女子師範，廿八人，第四試場，邢台女師初中班三十八人，共計一五七人。

冀縣區 試場在冀縣師範，第一試場，省立冀縣師範二五人，第二試場同前，四二人，第三試場，冀縣師範初中班，四五人，第四試場，冀縣初中，五八人，第五試場，冀縣女子簡師二十人，共計一九〇人。

大名區 試場在大名中學，第一試場，省立大名師範，五十人，第二試場，省立大名師範，初中班四〇人，第三試場同前，四〇人，第四試場，大名女師三十三人，第五試場同前，簡師十六人，第六試場，大名簡師，三十七人，共計二一〇人。

泊鎮區 試場在泊鎮師範，第一試場，省立泊鎮師範四十五人，第二試場，泊鎮師範初中班，四二人，共八七人。

滄縣區 試場在滄縣中學，第一試場，滄縣中學，高中三〇人，第二試場同前，初中四〇人，第三試場同前，初中四〇人，第四試場，滄縣簡師三十三人，第五試場同前，三十七人，共計一八〇人。

河間區 試場在河間中學，第一試場，河間初級中學，四十一人，第二試場，河間簡師，四四人，共計八五人。

永年區 永年初級中學，四四人，試場在本校。

黃村區 黃村初級農職學校，初中三十一人，試場在本校。

鹽山區 試場在鹽山初中，第一試場，鹽山初中，十八人，第二試場，鹽山簡師二八人，共計四六人。

慶雲區 試場在慶雲簡師，第一試場，慶雲簡師初中班十八人，第二試場，慶雲簡師十三人，共計三十一人。

寧津區 寧津簡師三十四人，試場在本校。

大城區 大城女子簡師四十一人，試場在本校。

新城區 新城簡師三十四人，試場在本校。

唐縣區 唐縣簡師二十八人，試場在本校。

博野區 試場在四存中學，第一試場，四存中學初中三十一人，第二試場，民衆教育實驗學校，二十六人，第三試場，安博蠡三縣聯立簡師三十八人，第四試場同前，三十二人，共計一二七人。

經濟

民國廿四年度 郵政儲金統計

約略計算幾達五千萬元

邊遠省區仍未包含在內

【上海消息】交通部郵政儲匯總局，自積極發展業務，並努力推廣各省內地儲金，共儲金數量，日見增加，最近全國各省儲金總額，根據二十四年統計，儲匯總局，三·九九九·〇〇〇元，漢口，一·〇〇七·〇〇〇元，南京，九·九一八·〇〇〇元，上海郵區，三·九五〇·〇〇〇元，北平，四·八〇一·〇〇〇元，山西，二·三七一·〇〇〇元，河南，一·三七三·〇〇〇元，山東，二·三九〇·〇〇〇元，湖北，三·二五九·〇〇〇元，江西，二·二六九·〇〇〇元，江蘇，八·八一一·〇〇〇元，安徽，二·八一五·〇〇〇元，浙江，一·三七八·〇〇〇元，廣東，九·五七八·〇〇〇元，福建，三·一二〇·〇〇〇元，湖南，一·五四三·〇〇〇元，西川，四六·〇〇〇元，東川，一·一三·〇〇〇元，陝西，四六九·〇〇〇元，總計，四六·二四〇·〇〇〇元云。

豫省草帽業 近況一瞥

製草辮未盡完美 今年營業有遜色

【鄭州通訊】河南草帽，乃豫省特產，亦爲農村副業之一，尤其是以產帽辮聞名的滎陽縣，婦女們整年以編帽辮，爲其日常生活，終歲勤勞，可賺一二十元，但是因爲鄉間，僅能用黃色之麥杆編辮，售於帽廠，再加製造，所以編者，獲利甚微，豫省開封鄭州洛陽駐馬店等埠，因爲各縣多產帽辮，所以每年春夏之交，帽廠生意頗爲不惡，據帽業者談：粗料每斤，售價二角，細料每斤，售價三角，在未製之先，帽辮須加以料漂製，方能將黃色麥杆編織之帽辮，使之漂白，這種漂藥的原料，有西藥及中藥兩種，漂藥配合融化後，浸入帽辮，約須經過三五日，取出晒乾，即成爲製帽之初步材料，但是豫產之帽辮，如滎陽廣武鹿邑漯河所產，不如魯產之華美可觀，山東掖縣草辮，清豐細元草，不但顏色較豫產者白，即花文亦較精緻美觀，所以用之製帽者，多樂購用之，在帽辮漂白之後，經過軋帽眼帽底幾種手續之後，草帽的全部工作，才是完成，以今年草帽價值觀之，硬平頂每打價三元五角，巴拿馬式每打五元，禮帽式每打五元至十元，細平頂每打一元五角，粗平頂每打一元二角，線辮每打十元，較之去年，更爲低廉，而鄭州往年帽廠，共有十餘家，全年約出粗細草帽二十萬頂，因爲生意蕭條，資本週轉不靈，多已先後歇業，今年經營斯業者，僅剩救國工廠，同源興，廣益恒等數家，這幾月來，因爲初夏之際，各處批販運者，羣集鄭州，所以帽廠生意，倒是不惡，每到夏末秋初，這種應時生意，是隨時衰落的。

證券

滬市公債 繼續昂起

均漲起百元左右 九六亦漲四十元

【上海十三日專電】

上午第一市頭盤

	六月期	七月期
統一戊種	[illegible]	[illegible]
統一丁種	[illegible]	[illegible]
統一丙種	[illegible]	[illegible]
統一乙種	[illegible]	[illegible]
統一甲種	[illegible]	[illegible]
一七金長	未開	未開
九六公債	[illegible]	[illegible]

上午第一市收盤

	六月期	七月期
統一戊種	[illegible]	[illegible]
統一丁種	[illegible]	[illegible]
統一丙種	[illegible]	[illegible]
統一乙種	[illegible]	[illegible]
統一甲種	[illegible]	[illegible]
一七金長	未開	未開
九六公債	[illegible]	[illegible]

下午第二市頭盤

	六月期	七月期
統一戊種	[illegible]	[illegible]
統一丁種	未開	[illegible]
統一丙種	[illegible]	[illegible]
統一乙種	[illegible]	[illegible]
統一甲種	[illegible]	[illegible]
一七金長	未開	未開
九六公債	[illegible]	[illegible]

下午第二市收盤

	六月期	七月期
統一戊種	[illegible]	[illegible]
統一丁種	[illegible]	[illegible]
統一丙種	[illegible]	[illegible]
統一乙種	[illegible]	[illegible]
統一甲種	[illegible]	[illegible]
一七金長	未開	未開
九六公債	[illegible]	[illegible]

各債較前漲落比較

	六月（每萬）	七月（每萬）
統一戊種	漲一〇五元	漲一〇〇元
統一丁種	漲一二五元	漲一〇〇元
統一丙種	漲七五元	漲一〇五元
統一乙種	漲五五元	漲六五元
統一甲種	漲七〇元	漲一二五元
一七金長	未開	未開
九六公債	漲四〇元	漲四〇元

平市九六 仍無振作

前場又無形停市 後場成交僅三萬

昨日（十三日）北平證券交易所，公債交易情形，前場市況，因滬市來電，各債均復好起，第一市收盤結果，整理債均回漲有三四十元不等，故此間市氣，因亦神氣不振，復無心氣活動，計九六現貨，集議許久，賣方要價八元零五分有貨，但買方祇出八元正可銷，迄至下午一點散市時，卒未妥洽成交，又期貨及各債均仍未開，遂又無形停開一場云。後場市況，僅開九六現貨一種，交易亦屬平淡，全場成交三萬票面，惟價格趨勢，因滬電行市，各債均仍堅挺，整理債續升有四五十元，故此間市氣，亦仍不振，而價格亦尚堅强，計開盤會即升至八元四角，至收盤又續漲至八元四角五分，結果較前場，計每萬漲有四十元。

津滬兩地金價 續露疲弱之象

△滬標金每條落七角 △津足金亦跌落七毛

【上海六月十三日下午四時專電】今日上海標金行市，仍尚疲弱，計早市開盤，爲每標金（新市秤十兩）一條，合銀元一千一百三十八元八角，續報最高，一千一百三十九元七角，最低，一千一百三十七元七角，收盤，一千一百三十八元三角，後市因係星期六，照例停開，結果比較前日，計每標金一條，略跌七角云。

【天津十三日電話】天津足金，近期行市，漸趨安定，計最初開盤，爲足金一兩，合銀元一百十五元六角五分，後至收盤，又微落至一百十五元六角，結果較前，計每足金一兩，微落七角云。

外幣

各國金鎊俱堅 結果均無變動

昨日（十三日）平市各國現金鎊行市，均尚堅固，結果較前日，計俄，美，日，英，德，法各金鎊，均仍無變動，茲將行市列後：

俄金鎊，每個合華幣，二十八元五角。
美金鎊，每個合華幣，二十八元。
日金鎊，每個合華幣，二十八元。
英金鎊，每個合華幣，二十七元。
德金鎊，每個合華幣，二十六元。
法金鎊，每個合華幣，二十一元五角。

各國金票堅固

英徵升日票徵落

昨日（十三日）平市各國現金票行市，均尚平定，結果較前日，計美金票無動，英金票亦上升五分，日金票徵跌半厘，茲將行市列後：

美金票，每元合華幣，三元三角一。
英金票，每元合華幣，十六元五角五。
日金票，每元合華幣，九角七分九。

津老頭票堅固

結果無有變動

【天津十三日電話】天津老頭票行市，勢呈堅定，計最初開盤，爲每老頭票一百元，合華幣九十七元，嗣又升至九十七元五角，至收盤，又升至九十八元，結果較前，計每萬竟無更動。

匯兌

上海國際滙兌

華幣對外平靜

【上海十三日電】上海國際滙兌行市，華幣主體對外平定，結果較前，計紐約即期及近遠期，均無變動，倫敦即期及近期，均無變更，遠期升十六分之一便士，東京近遠期，均無變動，亦尚堅定，茲將行市列後：

紐約，華幣百元，合（美金）即期，三十元，近期，三十元零六二五，遠期，二十九元六角二分五。
倫敦，華幣一元，合（英金）即期，一先令二便士三七五，近期，一先令二便士四零六二五，遠期，一先令二便士二五。
東京，華幣百元，合（日金）近期，一百零二元二角五分，遠期，一百零二元五角。
巴黎，華幣一元，合（佛郎）即期，四佛郎五十七生丁。

倫敦國際匯兌

英金對外增高

【倫敦十二日電】倫敦對各國匯兌行市，英金主體對外增高，結果較前，計法郎，長十五生丁，德升二分尼，美升一分，華日均屬堅定，茲將行市列後：

英法，英金一鎊，合（佛郎）七十六佛郎，四十生丁。
英德，英金一鎊，合（馬克）十二個馬克四十九分尼。
英美，英金一鎊，合（美金）五元零二分。
英日，日金一元，合（先令）一先令二便士零七八一二五。
英華，華幣一元，合（先令）一先令二便士五。

銀價

英銀略見升挺

美銀未有變動 印銀無有行市

【倫敦十二日電】倫敦大條銀價，結果較前，計近期升十六分之一便士，遠期長八分之一便士。近期，十九便士八七五，遠期，十九便士九三七五。

【紐約十二日電】紐約現銀塊行市，結果較前，計無變動，現銀塊，每盎斯，合美金四角四分七五。

【孟買十二日下午電】孟買銀價並無行市。

錢市

暗盤均見疲弱

成交八十餘泡

昨日（十三日）平市錢市交易情形，仍尚不惡，全市成交約有八十餘泡（每泡合七十二元）而價格均復回疲，惟官盤仍爲四十六吊，計農工銀錢局市盤，銅元票亦回落二錢，均跌有一錢半，新票及舊票，亦均落有二錢，茲將市盤行市列後：△農工銀錢局，銅元票，每元合，四十六吊一分半，市盤，四十六吊[illegible]△銀錢局，新票，每元合，四十八吊[illegible]△銀錢局，破舊票，每元合，四十八吊[illegible]△現銅元，每元合，四十八吊一分半，市盤，[illegible]不折，四十文。

糧市

（六月十三日星期六）

大米（每包價目）

品名	價目
高小站米	十五元二
中小站米	十四元七
高勝芳米	
中勝芳米	
高清水米	十四元二
中清水米	十三元六
高無錫米	十三元
中無錫米	十六元八
高西貢米	十六元四
中西貢米	
高仰光米	十三元六
中仰光米	十三元二
高敏黨米	十三元
中敏黨米	十二元六

麵粉（每袋價目）

品名	價目
福星	三元五角
大喜	三元四角三
太極圖	三元五角四
綠兵船	三元四角八
綠砲車	三元四角八

雜糧（每擔價目）

品名	價目
玉米	八元四
小米	十元〇六
生米	九元
紅糧	五元
黃豆	八元四
綠豆	八元六
花麥子	八元四
紅麥子	八元

體育

赴德體育考察團 平冀代表昨晚首途
世運籃球選手僅王玉增同行
體協會電各代表廿日在滬集中

【本報特訊】我國參加世運會，未出國之田徑，拳擊，游泳等項代表，及各隊指導，管理，並隨我代表團赴德考察體育人員，現經全國體協會分電通知，全體務於月之二十日，在滬集中。二十二日赴京謁蔣聆訓，二十六日即出滬出國。至隨同我國出席世運代表團，赴德考察體育之本市代表體育督學李洲，及冀省代表趙文藻，因須於本月十六日赴南京教育部報到。二十日再赴滬向全國體協會報到。故於昨晚相偕與世運籃球選手南京之王玉增，搭八時平浦三〇六次車南下，又本市籃球代表牟作雲，于敬孝二人原定昨晚與李，趙等同車去滬，後因故改於後日再行前往。據本市保送赴德考察體育人員李洲，昨在站語記者：略謂：本人此次被派赴德考察體育，實感榮幸萬分，去德考察方針，已蒙市長秦德純，社會局長雷嗣尚，加以詳細指導。考察步驟，大致已行擬定。本人定此去首赴京到教部報到，後即轉滬向全國體協會報到。此次出國後，在德考察，偏重體育普及方法，並體育進行程序云。

◆田徑代表◆或將增加◆

【上海快信】我國參加世界運動會田徑代表隊，首選定之十五人，定明日下午四時，在上海中國舉行第一次成績測驗，屆時撐竿跳羅手符保盧，王禾之測驗，或亦提前於明日正式代表，第一次測驗時舉行。至近訓練之正式代表，昨聯名請求全國體協會爭選爍選名手張嘉夔一人代表我國出席世運會消息，昨據指導馬約翰氏對此事發表談話，茲錄如左：

我國出席世運會田徑代表隊，此次全國體協會原規定爲十二人，後經本人向全國體協會建議，因我國參加世運會田徑代表成績，與世界各國選手實力比較相差甚遠，故此去純爲觀摩性質，名額方面，望酌情增加。後經體協會議定，改定代表名額爲十六人，此次各隊員復建議再增派一人事，據本人觀察，因此次去德田徑選手十六人，每人往返所需，達千五百元之鉅，現所費亦爲可觀，如再增加隊員，恐經濟方面難以允許。本人對此事，無何意見，僅待全國體協會辦理。並聞落選未返之各選手，有志赴德觀光者，現正自行赴各方募款，以便自費前往。如此成事實後，名額方面或將增至二十人，但此事須與全國體協會商議後，始可確定云。（彬）

西人馬球賽 平獲錦標
賽後由詹森夫人發獎

【本報特訊】每年舉行一度之平津馬球賽，本年度在平法國操場舉行。對抗者爲北平西人馬球隊，與天津西人馬球隊，於昨午四時半在裁判美武官梅津指揮之下，兩軍開始對抗。北平隊南攻，天津隊北取，接戰後北平隊首以急攻之策，

◇向前猛冲◇

三前鋒，取圍攻形勢。在五分鐘即連攻下三城，天津隊見負，自不甘落後，努力反取，在後衛接應下，果亦打入一球，第一局六比一，北平隊佔先。十分鐘休息後，再行接觸，北平隊利用誘敵之策，首先虛張聲勢，天津隊

◇不知是計◇

大軍長驅直入，豈料北平隊異軍突起，分兩路包抄，連鬪二鬪，立下功勳，天津隊一時受困，反攻無力，再吃敗仗，第二局二比〇，北平隊再佔上手。休息時，各商戰策，戰爭再起，天津隊挽召三軍，準備作殊死戰，故士氣洸洸，北平隊不當共鋒，被共襲入

◇陷下一城◇

，開球後，北平隊自不甘屈服，捨力拚，結果天如誠者心，獲得一球，第三局一比一，戰成和局。總結果九比二北平隊勝利。獲得平津馬球賽「臥特」盃，兩軍戰畢，當由美國駐華大使詹森夫人發獎，直至七時許，即行圓滿閉幕。

【又訊】天津西人馬球隊，一行十餘人，因在平對抗完畢，故定於今晚搭九時一刻車，去津返防云（彬）

賽跑運動之圖解法（二）
中央軍校洛陽分校體育教官朱曉初著

（三）手指的幾種觸地法

各人手有長短，在預備時，往往要發生困難，現將三種方法作圖如下：

第一圖

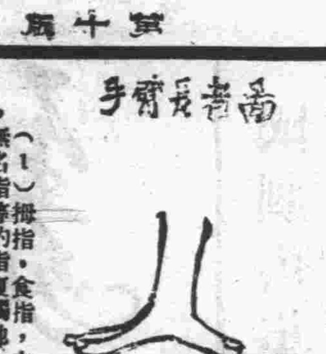

（1）拇指，食指，中指，無名指等的指腹觸地。

第二圖

（1）五指切勿併在一處。
（2）指節勿向前曲。

第三圖 手臂過短者圖

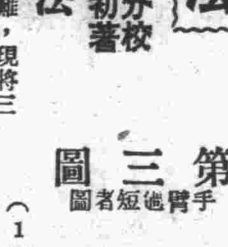

（1）用大指與二指着力，但二指切勿用指節着地。

（四）起跑

起跑時的口令，分爲三段：
（A）『各就位』須先將左足踏入前孔，兩手按地，相離八餘，成梯形，然後再將右足踏入後孔，見下圖解

各就位時之圖解

（1）眼睛須看前面十公尺處。
（2）臂部應與右足根相離。
（3）上體不能與臂部成平形線。

（B）『預備』應將右膝輕抬，體重支撐在兩臂，見下圖

預備時之圖解

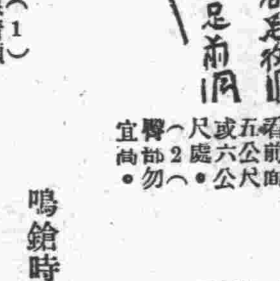

（1）眼睛須看前面五公尺或六公尺處。
（2）臂部勿宜高。

（C）『鳴鎗』發脚動作，非常難做，聽到鎗聲，應速把左腕揮向前上方，右腕揮向後下方，以足尖蹴穴而起跑，但在出發時，步子不宜大，亦免上體向後，及阻止前進之力量，見下圖解。

鳴鎗時之姿勢

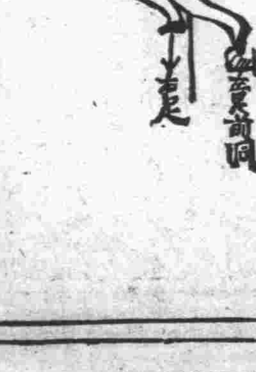

（1）上體應向前衝，但身體不宜向左右擺動。
（2）前進時頭勿向後。

袁敦禮 後日離平南下

【本市消息】隨同參加世運大會各項代表隊，赴德體育考察團，考察方針，已經教部督學郝更生擬定，而須待全體團員集滬時開會議商討決定，該團正指導袁敦禮，已決定於後日（十六日）下午三時三十五分離平南下赴京，在京勾留一日，即行去滬云。

我世運籃球教練 董守義昨赴豫
在汴稍作勾留即去滬

【本市消息】我國出席世運籃球代表隊，總教練董守義君，已於昨夜十一時四十五分搭乘平漢二十一次快車離平赴保。在保稍作勾留，即行轉豫，經汴時，酒調商震主席，對三十二軍所選派之拳擊代表事，有所商談。然後即轉道赴滬，準備與代表團出國，昨日到站歡送者計有袁敦禮，董夫人，與由津趕來之籃球代表隊管理李清安，及本報記者等數人云。

台維斯盃網球 德勝愛爾蘭

【柏林十二日中央社海洋電】德國與愛爾蘭台維斯杯網球單打，今日在此間舉行，德克拉姆以六比一，六比二，六比三勝羅格爾斯，亨凱爾以六比一，八比六，六比二勝馬克維爾，德國以二對零大獲勝利，殊出意料之外云。

津五校聯運會 今晨開幕
八時半起在冀省體育場 當晚六時即可閉幕發獎

【天津通訊】私立中學校體育聯合會，主辦之五校聯合運動會，業已籌備就緒，決定今晨八時半起，在河北省體育場舉行一日，當晚六時閉幕，頒發各優勝隊獎品，此次參加者共有震中，志達，民德，究眞四校，男女選手共一百一十一人，計分女子男子初級及童子三組競賽，大會競賽程序，已由競賽股編排妥當。男女運動員之號碼亦編竣，籌委會昨已分發參加各校，茲將男初及女子兩組各校參加健兒名單列左：

◇女子組

霞中：梁惠珍，秦世紀，孟慶瑩，孫玉榴，崔月明，仰山：王里欽，王碩芳，喬淑音，張文秀，萬美蘭，劉淑貞，邵士璉，張若蘭，宮共敬，于好屏，張麗靜，白炳素。志達：劉寶玉，劉益清，張世一，蔡福英，李桂芹，李長榮，張慶實，萬紹卿，民德：葉崇琨，劉光玉，劉志貞，楊淑英，范俊英，李桂貞，楊珊琴，吳麗英，蕭鼎瑛，王豐慧，胡俊彥，劉文靜，馮玉範。

◇男初組

霞中：郭竹銘，姚煥章，韓穗，秦平，趙新慶，馬相林，王適和，邢一芸，倪守德，吳振元，黎泰。志達：張增福，胡金銓，周維墉，范喜祥，葉明德，王世崇，徐永魁，張鳳舞，狄永英，梁寶森。究眞：劉文亮，李雲慶，焦世富，沈大化，林照煦，王敦彥，陸士璋，邵延政，孫美源，孟景嵐，齊伯偉，楊文光，張仲武，楊玉生，于元震，盧文秋，楊惠東，民際：孫家林，張金榜，楊守信，史幼雲，趙文貴，李杜，郝學政，李耀曾，田樹林，呂潛藻，孫煥誠。

市中春季球賽 昨日發獎
二中一中等校分獲男女排網冠軍各得錦標一面

【本市消息】市立中等學校體育聯合會，本屆主辦之市中春季排網球賽，現已結束。結果男女排球錦標，分由男女二中兩校獲得，男子網球冠軍由一中奪去，市中體聯會，並於昨日下午四時召集各優勝隊，在二中男校大禮堂，舉行發獎會，體聯常委及參加隊代表均到，屆時由體聯會分別各贈優勝隊錦標旗一面，以資鼓勵云。（彬）

日世運游泳隊 啓程赴德

【下關十三日同盟電】以世界水上制霸爲目標之日本無敵水軍，以松澤，齋藤兩指導之下，上超特急選手二十六名，搭乘世運大會列車，十二日午後六時，於歡呼中到達下關，受市長代理服部助役，多賀學務課長，以次學生運動，體聯部員男女學生關係者之歡迎，在吉野旅館少息後，復於歡呼聲中，乘關釜聯絡船，午後十時半放洋。

世運會中英主添 短距離競走賽

【路透社倫敦快訊】奧林匹克大會競走賽，僅有五萬公尺一項，上屆在洛杉磯舉行時，冠軍爲英人格林所獲。惟英國競走人才頗多，尤以較短距離者爲最，故深盼大會能增設項目，俾各展其才，得與各國選手切磋也。在以前奧林匹克大會競走距離爲三千公尺，及一萬公尺，嗣後因姿勢等疑惑，始易以五萬公尺。本屆英國競走選手中，最有望者厥爲倫敦汽車機器商人灰脫洛克，渠曾於九小時內走畢五十六英里，並保持倫敦至勃拉頓之紀錄，據謂渠競走時唯一食品爲冷茶及大麥水云。此外有入選代表望者爲史董，惟因其姿勢不甚端晰，或遭擯斥云。

北平遠東宣教會鳴謝

敬啓者敝會東黃城根十四號會址前於六月五日深夜起火幸蒙北平市消防隊公安局警察隊保安隊憲兵隊偵緝隊等趕到竭力施救維持秩序致未延燒全部皆諸公之力也敝會感激之餘特此登報鳴謝又多承各地友人慰問捐助特一併致謝 北平遠東宣教會具啓

名震寰球之 祿來可得 與祿來福來

構造靈巧 用法簡便 家居旅行 咸應置備

—初學照像者可以不勞而獲佳片—

各大照像材料行均備有現貨及說明書

尹鳳藻律師代表平津三晉源經理連久敬緊要聲明

經據上開當事人來稱敝堂昔在山西祁縣開設三晉源票號嗣於民國十一年春移在北平天津揚州漢口長沙各處開設裕後昌號現因市面不佳不欲繼續營業爰於民國二十四年先後實行收市並在北平市主管官署呈報歇業所有欠外債務均由連君負責完全清償結束完竣其內債權未經收進者均經與人身股東無關係等語前來本律師審核屬實爲此代爲登報聲明特此通告

本律師事務所 北平東城新開路四十五號電話東局一〇一二 天津英租界觀音寺胡同四十七號電話三局一六八七

鳴謝陽和

解凝膏 溯自歐風東漸西藥盛行國藥銷路影響殊巨究竟國產良藥之可貴惋惜乏人提倡…… 周麒謹啓

亨得利 鐘表眼鏡總行

北平最偉大鐘表眼鏡專行

地點：前外觀音寺大街
◎第一支店王府井◎第二支店西單大街◎

購鐘表眼鏡唱機不必猶豫 唯有請到 亨得利方可使君滿意

品質最高：亨得利進貨檢查非常嚴格且設廠自製所以品質比衆高超
式樣最新：凡世界最新式樣亨得利首先採辦所以式樣比衆新穎
驗光最準：亨得利驗光儀器最新聘請眼光學驗光師所以驗光最準
售價最廉：亨得利處處爲顧客利益設想以薄利多售爲目標所以售價最廉

◇歡迎參觀◇

炎陽下之護目上品太陽眼鏡 每副祇售一元

如意一珍珠

合璧珠聯珠

潔白齒牙 消毒滅菌 純潔細滑 爽口怡神 專家配方 科學化製 風行全國 遐邇聞名

各大商店均有出售

上海強華實業社出品

【北平總經理】國貨售品所（大蔣家胡同）偉兆商店（前外瓜子店）

刼士擦牙餅

耐用經久 抵普通擦牙品之三倍

每日用刼士擦牙餅潔齒二次。既使齒牙光亮潔白。又能保障牙磁安全。蓋其芬芳之泡沫。足以滌清翳膜。排除一切朽牙之因素。令口腔通體爽暢。且一盒可用三個月。較之普通擦牙品。確有三倍之多

招請各埠經理 歡迎來信接洽

各大藥房百貨公司洋廣貨店均有出售

中國經理 寶生洋行 上海海能路九十八號

（二）

興華公司呢絨便宜 西服專門超等技師

西交民巷

白宮舞場

現已開幕

北平東長安街

霓虹電燈 電氣冷室 歐洲音樂 舞女百餘

跳舞教授 下午三點起六時止 科金一禮拜三元一個月十元

夏令飲料 美酒佳肴 美女招待 附咖啡館

晝間跳舞票一枚一毛 夜間跳舞票一枚二毛五分

電話一五六四 一六六九 四四六三號

白宮

國際的跳舞

廣東相士伍伯年到平

本相士在天津國民飯店以來，凡賜教過者，無不口碑載頌。今由津抵平，欲開本市之星相新紀元，諸君倘有屢談不靈之相，屢算不靈之命，及欲知人生觀之禍福，與夫破財官訟者，請留意之。卜課四角，相金一元，有譯各省方言。廣東長安街中央飯店門牌

鳴謝天津保利保險公司賠款迅速

啓者小號前者不愼於火遭受損失甚巨幸經事前由北平生昌行田文華經手代向天津保利保險公司投保火險當即電請該公司派員調查實在對於小號損失賠償計國幣一萬六千二百三十一元五角三分該款已如數收到並無絲毫留難足見該公司信譽卓著賠款可靠特登報端以表謝忱 北平華亭號

劇刊

第二八二期

【目錄】

國劇舊集中所謂悲劇的作品　林傳鼎譯
脚本提要　王家綏
名言抄

國劇舊集中所謂悲劇的作品

錢鍾書作　林傳鼎譯

（下半）

我們對於「竇娥寃」一劇的評判，多少可應用於「趙氏孤兒。」主人公程嬰是趙家的門士。他犧牲自己兒子，救了趙氏孤兒的，命以後並教孤兒爲趙家雪恨。結局也是表現一種幽思的公道，大快人心：如屠岸賈慘死，趙氏孤兒取回財產，程嬰因犧牲獲得報酬。這一劇主人公的無我精神，骨肉之愛和犧牲義務的苦痛，表現得很有力。但不幸得很，慈愛與義務之間的抗力，並不一樣强壯。那當然準有一種意志得勝。程嬰顯然以爲，（作者也要我們以爲）去盡犧牲的義務，比起溺於父子之愛，是較爲公正的。所以說，這劇中的鬥事，並不劇烈。因此，均衡的悲劇衝突，弄亂了，好像天平傾斜到一邊去。只要看劇中另一個角色，趙氏的好友公孫杵臼，他還犧牲自己的生命，去幫同程嬰救活孤兒，那種毫不猶豫，從容就義情形，意志單純，更顯得清楚。這一篇有希望「列於世界大悲劇中」的作品，結局是物的收穫，而非心的損失。我老老實實的說，「趙氏孤兒」是一篇非常動人的戲劇，比「竇娥寃」較有稱爲悲劇的希望。

L. A. Reid 博士，曾舉出悲劇有兩大型式：第一種，劇中的興趣，趨向於集中在性格方面。第二種，則以命運（Fate）爲主。莎士比亞的悲劇屬於前者；希臘的悲劇屬於後者。我們中國勉强能够稱爲悲劇的舊戲，可以說是屬於莎士比亞的。也像莎氏的悲劇一樣，我們舊劇最要緊的在要一致，特別注意性格，以及性格對於惡劣環境的反響。但我們作家對於悲劇性格的弱點和衝突，只有一種不平衡的觀念。所以我們的舊劇，不算是悲劇。I. Babbit 論「中國的古風，」認爲我們沒有悲劇作品，可歸咎於中國人民對於「倫理嚴肅性」（Ethical seriousness）的缺少。這句話很含糊，需要相當的解釋。也許 Babbit 就是指我們上面所說的「虛僞的行爲」（Artificiality）。如果剛才所分析的是不錯的話，我想這種短處，一定是由於自作自受的禮教政治，把一切道德評價死扳扳的規定起來。所有實質與需求，全視「功德習俗」而定。因此，兩個不相容的倫理特質，互相衝突，失去它的尖銳性。又因爲兩個特質之間，總有一個得到較高的評價，而另一個自然是孤掌難鳴。所以我們所看到的，只是直線的人格，而非並行的。這種受了較低評價的倫理特質的缺乏，只好用較高的來補償滿足。所以它決不是一種「悲劇的突變」——請看孟子在「離婁」中的「大人」之行，以及柳宗元的「四維論，」便可知道。這觀點由我們的舊劇作家們緊緊的支持着。

我們都是被認爲相信定命論的人民，所以才這覺得奇怪，我們的舊劇作家，老不利用命運以充悲劇的主旨。不過悲劇的命運，與定命論畢竟是無關的，所謂定命論，本質上，是一種逃避的，被動的態度，結果是昏迷與頹廢。至於悲劇的諷諭，則表現新命運的蹣跚裡，在每種嘗試中，一人奮力爭鬥。還有一點，我們通常所說的命運，與希臘悲劇中所發現的，大不相同。Whitehead 教授，在其「科學與現代世界」一書中說：「今日所有科學想像的老祖宗，就是舊雅典時代的大悲劇家，如 Heschylus, Sothocles, Euripides。他們那種求悲劇的事件在不可免的結局裏發生，無怨無偏對於命運的看法，也就是科學家所有的看法。……物理學的定律，都是命運的裁判。（Decrees of fate）」現在我們的命運觀念，還未具有這樣科學化的腦力，實際上它還是幽思的公道。我們對於命運的觀念，與行動是一樣的。它是判斷的，而非因果的，換句話說，並不是倫理的中心思想，要人家受難，而是一種情感的信念，認爲在道德的酬報之前，先來一個額外的酬報。這不僅是「你播種，你必收穫」的問題，而是一「你種得快樂，收穫不至悲哀」的意思。這樣看來，雖然因與果不可不相稱，但所做的事情，與所受的判斷，反而十分不合。這種不相稱的道理，我們常以輪廻謬說証之。若果此生得不到好處，來世將會受着補報。這種觀念，與希臘的觀念，是互不相容的。還有，我們所想料的命運，是尼采所謂「人道，太人道了。」它的諷諭，並不嚴肅，是非常瑣屑，惡毒，而且「俏皮」，恰如小說家 Hardy 的作品一樣。——請看馬致遠的「薦福碑」，E. M. Forster 在「小說的神采」，對於哈氏的批評亦可應用於此劇。

到現在爲止，我們已經從戲劇藝術的觀點，說明中國舊文學裏並沒有悲劇的作品。那當然我們也可以從種族文化的立場上討論缺乏悲劇作品的問題。我們也可以把它當作社會學人類學考古的材料。我們甚至於也可以照 Whitehead 所說，把中國科學的遲鈍，解釋爲由於無悲劇之故。但是，這類東西我要讓給有資格的人去研究。總之，一個人在一個時間內，只能做一件事。我們這種中外戲劇的比較研究，是很有益的。其中有兩個理由：第一，它可以打破中國人對於自己舊劇批評的幻像；第二，它可以幫助研究比較文學的人認淸中國舊劇在藝術宮殿裡應有的地位。我相信如果比較文學研究的範圍能包括中國舊文學，他們將要找出新的材料，對於西洋文學的批評獨斷，有所改正。至於考中國文學批評史的人，這種實際作品的比較研究更來得重要。因爲這是唯一的辦法，去了解中國批評者所用的材料，與西洋批評家是怎樣差異。而認識，爲怎麼西洋文學批評的首要原則，中國批評家絕不襲取。我自己反之西洋也是這樣。所以然要從各方面去研究中國舊文學，就是這個道理。我們要充實自己美術的經驗，須研究西洋文學，要想把別人的理想充實，須研究自己。研究文學，心存一種「避世主義」（Asceticism），固然不好。但是過於熱心，排斥異己，那實在更壞！

脚本提要

「龍王渠」

王家綏

楊村彬先生是國內有數的戲劇家，從事戲劇多年，現在埋首於定縣，作農民戲劇研究實驗的工作。「龍王渠」一劇即其專爲農民而寫的。全劇分三幕，以中國極嚴重的水災問題爲題材。在國內，以水災問題爲題材的文藝創作，頗爲不少，但是能够令人滿意的作品，卻實在寥寥。其原因：一方面是由於作者根本對於這一題材缺乏眞正的體驗與了解，這便致成內容貧乏的主要根據；另一方面則是基於作者的寫作技巧的惡劣，特別是關於舞台的那一套的技術的隔閡與生疏，這就牽掣到戲劇寫作的技巧的高明與否的問題。而此劇，無論在內容與技巧方面，都彰顯給我們一個滿意的成績。在這裡，我們看到的不僅是一個動人魂魄的故事，一個緻妙布局的結構，一個凄涼慘絕詩意的劇情，一套活潑生動流利的對話，最主要的是農民與團結的力量而能獲得成功的這一個觀點的啟迪與闡揚。現在，我願意以十二分的熱誠，在今日戲劇大衆化喧囂最極度的時期，來推薦這部作品，想來不是毫無意義的事吧。

「龍王渠」的本事是這樣的：

今年是水災年，離河近的村落，堤防都被大水沖破，多少人都逃荒到災情稍輕的地方去。金金也隨着父母，逃到了西大壩，在一個大戶人家門首歇下。這裏正是這村的首戶曹二叔，也是這村裡的村長的家。不過避了天災，卻避不了人禍，在這裡，湊巧碰着曹府的古老師，他見金金唱得一口好「鳳陽歌」，年紀又輕，臉子又漂亮，覺得有機可乘，於是三言兩語，把金金的爹娘說活了心，便出了一個「比毛鬍子還便宜」的價錢，把這朵「野花」採了去，獻給曹二叔。事後金金的爹娘又後悔起來，但是已經晚了。那時候，東大壩和西大壩兩個村莊，雖說災情較輕，但也很危險，不知那天就會被水淹沒。所以，東大壩的人們趁着大水還沒有淹到眼看，公推辛先生和二楞子，來西大壩曹二叔家商量要借修龍王廟的木料好去開龍王渠。但這請求被曹二叔拒絕了。而且二楞子還因此遭了曹二叔一頓苦打。事後，曹二叔便弄了一大筆錢，逃之夭夭了。而那位賣人口的古老師，這時也弄了一小筆錢，又帶了金金也溜之乎也了。又過了些日子，大雨仍是整日的不住，眼看大水就要淹到東大壩來，事情是不能再遲延了，於是全村人集合起來，持着器械，奔向西大壩來搶龍王廟的木料。龍王廟原本就有西大壩的人在那裏守着，自然免不了又爭鬥了一場，不過這場風波卻讓辛先生一段話給平了下去。他登到佛身上去說：「鄉親們！今天我們打過來實在是沒有辦法中最不得已的辦法！我們沒仇沒恨，都是苦人，實在是痛上加痛，現在大家混在一起，就把相打的手握在一起吧，今夜我們大家的命都還保不着呢！還是拉起手來，快點放下你的器械吧！高舉着的器械都放下來，於是：

辛先生：我現在不跟你們多說，我們要一齊去護堤要緊，我讓這老巫婆給你們說，曹家的底細她都知道，（對王奶奶）你說，曹二叔，那裏去啦？

王奶奶：（狼狽之至）我說，我說，說實話，曹二叔在半月以前就走啦，到大城去啦。他把糧食帶走不少，錢帶走不少，瞞着村裡的人，誰都不知道。

辛先生：聽見了沒有，你們！

（人們議論紛紛）

辛先生：你再說，他去幹什麼去了？

王奶奶：這可說不淸楚，左不是避難躲水，讓水淹不着他。還有，聽說是到大城裡捐錢去……

辛先生：好好，你們聽見沒有！藉着發水，用曹大善人的名字到城裡去募欵，可是你們得到了一個大嗎？——跟你們說吧，這事我全從報紙上看了，他利用我們幾村的名義，到城裡去募欵，可是一個大也沒有寄回來，而我們的命都要完了。他是拿我們的命來發財呀，你們今天該明白了吧？

羣衆：好老東西！——我們不知道，不知道。——還傻幹呢。——我們都是受了他的騙，——找他去，找他去！——告他去，告他去——

……

東大壩的人們在這種熱烈憤恨的情緒中，也悔悟過來，於是兩村的人民聯起手來，同心協力的去工作。現在，木料是有了，堤也築得差不多了，只等開了龍王渠，大家就算有了活路。這時工作的人們，因危險時期已過，便都在堤邊談着閒天。忽然遠處傳來「救命，救命！」的呼聲。原來是金金的母親因爲想念女兒，竟把眼睛哭瞎，不愼自己落下水去，幸而辛先生撈救得快，沒被淹死，但是她鬧得比從前更厲害了。正在不可開交的時候，忽然有人看見來了一隻船。原來這就是辛先生派去尋找古老師和金金的船隻。現在，金家一家骨肉團圓了，古老師也找到了，這時的人們興奮的勁兒也達到了極點。有人主張把古老師捲死，又有人要想把他活埋，幸而有辛先生出來阻攔，總算沒有鬧出什麼亂子。最後，古老師由二楞子拉着走去。這時，天已大亮，一輪紅日從東方昇起，於是多少農民都扛起傢伙，隨着辛先生喊着跑去，『開龍王渠，開龍王渠！』。幕便在這裏閉了。

（編者附按：楊先生此劇，見「民間」半月刊第二卷合訂本。）

名言抄

「根據劇中人依照劇本情形所指定的實際生活而出的語言，動作，和形狀，在舞台上去作出『似是而非』的語言，動作，和形狀：這個藝術，就是表演藝術。」（高俄得）

「凡配稱爲劇藝之家的必精通一切。他對於劇本須有正確的見解，於導演須有豐富經驗與能力，於背景的擺佈，電光的配合，顏色的調合，都應該有深刻的研究。因爲凡是一件藝術的成功，必是一人的天才。輔助他的人，只能輔助他的工作，不能輔助他的天才。」（熊佛西）

「要研究一種藝術，對於其他的藝術也就不能漠視；要研究藝術之結晶的戲劇藝術，尤其如此。」（余上沅）

速奪
限有費所希望無窮
雙雙雙雙
犧牲一元立致富翁
本月十五日在本市太廟當衆開獎每張國幣一元
頭獎
請購第十四期黃災獎券頭獎二張各得兩萬發財機會僅有最後一天
北平全市總色銷彙
前門外珠寶市
正通銀號
函購加郵一角三分　優待主顧購滿五元免加

天津法租界梨棧街
興源票行
仲獎大王的確無敵
天津慈善二獎　門市售出　河東李公樓本市興
三獎　門市售出尚未取走得主注意
雙雙誌禧　欲得頭彩　興源購買
天津市府　最近開　慈善　每張一元七月一日開大獎仍在
航空獎券（速購廿四期）每張十元每條一元七月三日在上海開

天津法租界梨棧街
順興票行
票行巨擘一屬　逢開必中久負盛名
天津市政府主辦　慈善獎券（頭獎）二萬元　每張洋一元七月一日開　在天津第一公園當衆開
航空獎券　廿五萬　速購（七月）三日　每張十元
防盲慈善獎券（十五期）每張一元　六月廿八　在天津北辰飯店內當衆開彩

續辦
黃災獎券　第十四期　每張一元
還有三天就開獎了
第十四期雙頭獎各得二萬元
第十五期獎券發行二十萬元
◇准於六月十五日上午十時在北平太廟開獎
◇頭獎兩個每個二萬元准於六月十六日發行
各省市各票行均有代售
北平黃災獎券辦事處　西長安街財政部舊址

天津市府主辦（第二期）
公益慈善獎券
現已發行
本處第一期獎券．手續公開．兌獎敏捷．已經証實．第二期獎券．於六月一日又已發行．七月一日開獎．頭獎一個得兩萬元　二獎二個各得四千元　三獎三十個各得二千元　四獎二百個各得七十元　其餘小獎共九百九十九個．望社會人士．本着愛護第一期本獎券熱腸．速向各地票行銀號商店購買．以免向隅．

北平晨報社囑託醫院
同德醫院特效戒毒
特備最新世界注射劑絕無毒質及習慣性專供戒除一切毒品無論癮大小體强弱有無疾患准十日左右不吐瀉昏迷無任何痛苦費廉安全斷淨凡診治者有口皆碑走戒住院均可
附告：內外花柳婦產各科有專家及女醫師分診太陽燈紫光電療俱全並新由德國運到短波電療機一架對新舊淋疾一切炎症功效迅速出診隨時
西長安街　電南二二九一

同愛醫院
專門戒烟
本院忌輕烟者七日重者半月不受痛苦負責除根
院長滿洲醫科大學卒業醫學士盧茂川
院址北平前外南局　電話二二九〇六
門診時間午前九時至午後五時　往診隨時　無論公休及星期日照常診治　香廠萬明路

同陞和帽莊

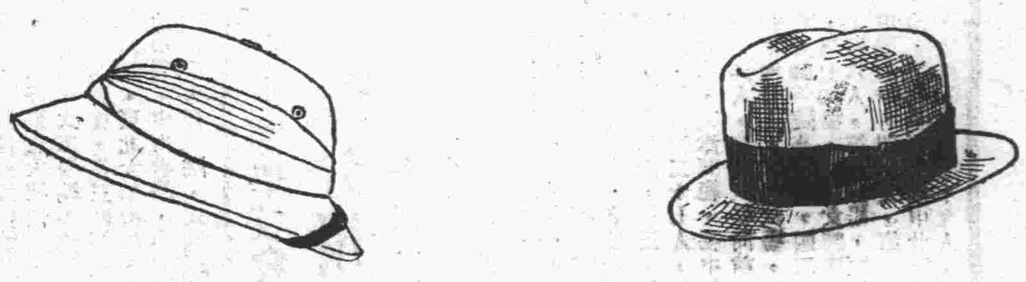

您知道嗎

王府井大街同陞和帽莊

△現在舉行夏帽大賤賣▽

各種帽子是非常的便宜

同陞和帽莊

同陞和帽莊

無敵牌蝶霜

嫩面除斑

注意蝶霜瓶內藏有小玻璃管贈券

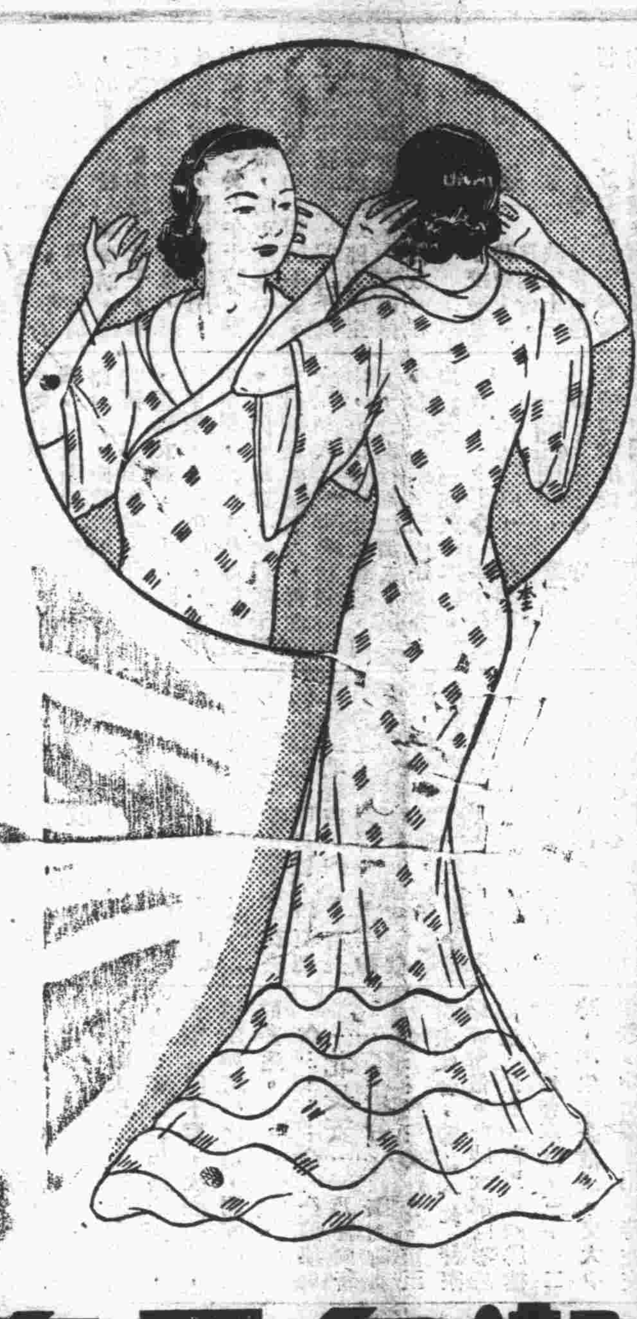

凡購蝶霜一瓶或潔白牙膏一支即有可得價值二千元之希望！

各埠均有代售處

家庭工業社出品

上海南京路三〇七號

注意牙膏管內藏有小玻璃管贈券

潔白牙膏

牙齒黃暗　用此最效

華北總經理　東興棧

天津宮北街宣家胡同　北平前門外施家胡同

保嬰丹

當歸素

天津分行法租界十四號路四十二號電話三〇二二二號

UEMURA

ATEMONIN

旗牌

愛的母寧

止痛・鎮靜・治嗽新劑

鴉片・嗎啡・海洛英

戒除斷癮最新聖藥

本藥為全治中毒之最新靈藥，縱長期使用，無增加用量之必要，亦絕無陷於習慣之憂弊。對於疼痛及咳嗽刺戟用極少量，有立刻制止之卓効。故患嗎啡海洛英克德因之中毒症者用之，奏効偉大矣！此外頭痛、倦怠、鎮靜等症，無不適應，服用本藥者，必自感覺神清氣爽，安眠舒適，五官痛快，百病霍然！

△用量▽　每次用　一cc注射在皮膚之內　內服　片劑、普通一次量三片至五片

△包裝▽　注射用　一、一cc一〇管　一、一cc五〇管　二〇cc小瓶　五〇cc大瓶

△藥片▽　三〇片　五〇片　一〇〇片　二〇〇片

北平販賣處　信義大藥房　信昌洋行　谷水大藥房　東華大藥房

◎函索說明書即寄不誤◎

驗許證第一號

四月二十八日　真正龜齡集　龜齡膏　一律減價一半

如遇風雨◎按照次日◎減價之日計算

此藥主治偏墜疝氣腎囊潮濕先天不足後天失調五勞七傷腎虧腎寒腰痠腿疼久瀉久痢婦女產後氣血兩虧經血不調經期腹疼乾血勞症赤白帶下寒凝結聚腹疼肚脹一切虛寒等症無不奏效大瓶二元小瓶一元二角（專售處）琉璃廠西南園門牌甲十九號　吳宅　外埠函購者外加郵費二角

龜齡膏

主治經血不調婦女血色不正赤白帶下腰疼腹疼胸脇脹滿積聚痞塊午後發熱經閉不通經期腹疼男子腎虧腎寒偏墜痛氣筋骨疼痛各症每張一元加料二元

天津　盛錫福帽莊

北平分銷處

國貨帽品　暢銷中外

SHENG HSI FOO HAT CO.
TIENTSIN.

最新出品　摩登女帽

軟木　輕木　通帽　各式　齊全　價賤

本廠出品，貨高樣全，惠顧比較；各種草帽，軟木通帽，誠實賤賣，歡迎不賤管退，

地址西單北大街　電西一五八零號

中原公司　夏季大減價

五月廿二日起　三十天

夏令貨品！完全減沽！

注意・諸君購貨比價比貨方不吃虧

新紡綢童裝每套五毛五　海軍式童衣每套四毛

女庄三角形線袢	每條	一毛五
男庄線紗背心	每件	二毛二
中童線紗背心	每件	一毛八
利康牌牙羔	每枚	二七
	買一枚	送一枚
中童綉花馬甲	每件	二毛二
新式金絲草帽	每件	六毛
府綢童裝特價	每套	四毛　六毛　八毛
男庄上海斜布太陽傘	每把	九毛
男羅口蔴紗襪	二雙	三角六
男中統絲襪	每雙	二角八
男羅口夾絲花襪	三雙	三角八
柔而美女長絲襪	每雙	五角九
女加長通花絲襪	二雙	九角五
女中統通花絲袜	每雙	三角

女裝反口花襪	每雙	一角一
中童花間綫衫	二件	二角
小童線紗背心	每件	一角三
細線羅紋背心	每件	二角[illegible]
西庄全絲領帶	每條	二角
女印花紬傘	每把	七角一
夏季各種草帽	空前	賤賣
全毛游泳衣	每件	一元至四元五角
印花華而紗	每尺	二角六
條子春艷紡	每尺	一角八
印花新府紬	每尺	一角五
印花嚤登紬	每尺	一角五
杭州華絲紗	每尺	二角六
飛鳳喬其紗	每尺	八角
嚤斯喬其紗	每尺	五角八
女庄白皮鞋	每雙	二元
男花白皮鞋	每雙	三元

科學常識

第七十四期　每逢星期日出版
主編　陳貽墨
通信處　國立北平大學農學院
中國科學化運動協會北平分會刊行

談黃土

果然

我國北部諸省大部分都被一種黃色的土質覆蓋着，這種土質人們叫它做黃土（Loess）。據許多學者研究的結果，說這種黃土是在某地質時代，由氣候的乾燥和風吹作用所造成；所以有人說中國北部廣大的平原是由風的沈積作用造成的，不過還有一部分人對這種說法懷疑，我們現在來查看一下黃土的性質，便可以承認風成說的理由是有充分的根據了。

我們到處可以見到黃土，高而山嶺，下而低地，它分佈地方的廣大和不規則，早已証明了黃土層是由風成。因為除了風的力量絕不能使它的分配地域這麼廣大，同時在造成黃土層的地質時代，氣候一定很乾燥，當然在這種狀況之下風才愈能使其威風，有人會找到過駝鳥卵的化石就是個明証。還有好些地形構造的特別，也可以証明黃土層是風造成的。

關於其他於性質，黃土層不具有平行的層次，而有豎立的劈開，它層中常被人發現有陸地生物化石，是知它早已是陸地而不是湖海及河流的遺跡了，經高度顯微鏡的觀察，知道黃土是由長石，石英，石灰石，雲母和一部分黏土組成的，不過只是一種物理的混合，絕沒有化學的作用。或者有人懷疑到照這樣的積疊，黃土層現在不該是很高了嗎？的確是不矮，黃土層的深度平均來說，大概都是二十尺到六七十尺左右。但是中國黃土層的深度卻很驚人，大約由幾百尺甚而到幾千尺深，黃土一天一年的積疊，而地殼又因之慢慢向下沈落，所以直到現在黃土層並未成了了不得的高原，卻極成了驚人的深度了。

黃土對人類的影響也很大，尤其在我國北部，其中含着豐富的肥壤，還有人說中國北部的土壤大半是由黃土變來的。那麼我們應該怎樣的重視它呢！

一九三六，六，北大

茶葉的化學成分及其對於生理影響

勵青

茶，屬於山茶科，學名叫做：「Thea Sinensis L.」，為一種栽培灌木，常野生於山間，尤其易生於乾燥及日光常到之斜坡，高可六尺餘，根際小枝環繞叢生，葉長橢圓形，邊緣有鋸齒，秋末開白花，春季則採其葉，製茶以供飲料，普通分紅綠二種，係因其製法稍有不同，而名稱亦異耳。

關於各種茶的主要化學成分，不外茶精（Thein）或稱咖啡精（Caffeine），單寧（Tannin）或稱鞣酸，及芳香油，蛋白質，灰分等等。茶之嫩葉含茶精及水分較多，至於老葉則單寧及灰分漸加，而水分及茶精則日減，茲略敘其主要成分如次：

茶精　茶精於植物體內如何發生，諸學者之意見殊不一致。Pict t（一九〇七）以其為蛋白質之分解物，再復縮合而成；B.ly（一九二二）則謂其與蛋白質來自一源，因變化不同而有二物也。其學說之紛紜，至今未能肯定。而吾人確知茶精有苦味而無香氣，能溶於溫湯而不溶於冷水，故當茶葉因熱或泡製時，其茶精即析出，通常含於茶葉中約占1%—5%重。熱至攝氏一百八十度即昇華為棕色針狀體，祇之味苦。茶精因其沸度高，故泡製時不易蒸去，其成分下：

炭…………四九，八%
氮…………二八，八三%
氫…………五，〇八%
氧…………一六，二九%

茶精為有毒之物，過用之可以傷人，以其能刺激心臟，使血液循環加速，其次則收縮血管，且刺激中樞神經系統易成不眠之症；然飲之適合，則可醫筋肉之疲勞，以其能刺激筋肉使之興奮也。每日飲量以三四杯為度，對身體無害。

單寧　單寧名稱之由來，因利用其不溶解之沉澱以鞣皮革（Tanning of leather），遂有單寧（Tannin）之稱。單寧為沒食子酸（Gallic acid）或磷立苯二酚酸（Protocatechuic acid）之混合物。多數之單寧則為配糖體，（Glucoside）具有收斂性，為無晶體之動物膠（Gelatin）或其他種蛋白質相合而成。存於茶中約占十二%。在青葉中（即未經製過者）約占十七%，可見一部之單寧於泡製時已失去。茶中加鐵鹽（Iron Salt）少許，遂變藍黑色，是即茶中含有單寧作用所致。昔時曾利用之以造墨水，今則以科學工業日進，改用顏料矣。倘以氫氧化鉀（KOH）溶液，加入茶汁試之，遂吸取空中之氧氣，呈濃棕色，惟不溶於酸性——如鹽酸，硫酸——且常因之沉澱。

再者，單寧能使蛋白質或膠質物凝結而沉澱；驟聞之以為此物對於吾人之身體，定有害也，其實則不然，吾人試若飲一匙濃厚的單寧，若胃內無蛋白質時，則單寧變為葡萄糖及其他無害之物，若胃內有蛋白質物，單寧即被凝而沉澱；且吾人胃中總含有鹽酸，則此凝固物終為鹽酸所分解，故可免其害。然若服之過多，勢必難於抵抗，故常有大便秘結之患降臨。

芳香油　芳香油為一種揮發油，常於植物之特別細胞組織內，其所放之香或全由于此，惟茶葉中其量甚少，普通茶約占〇，五%（計二百磅茶葉，只可取得一磅芳香油）雖其量甚少，而香氣清郁，能使吾人身體爽快，食慾增進。此油在剛採下之新茶葉中較多，一經製茶時在空氣中晒乾後，遂因熱而蒸發，則所存有限，故煎茶時不宜至沸，否則香氣消失。

蛋白質　蛋白質由碳水化合物（或由碳水化合物所得之氨基酸類）或自他種含氮物質而成。茶葉中除含有上述三種成分外尚含有多量之蛋白質，此質存於乾茶葉中約占重量¼，據實驗証明此質與豆類有同樣之營養價值。吾人泡茶時，祗能泡出其蛋白質之一部，至飲盡茶汁，即棄去其葉，殊為可惜，因其中尚含有多量之蛋白質；欲補救此弊，最好於泡茶時加入一品脫（Pinch）之蘇達，於是可泡出其大部分之蛋白質，得出之茶汁飲之，其營養價值較高，且少量之蘇達，對人無害而有益。

灰分　灰分中含有鉀，燐卵及鈣最多（鉀約三七，五七%，燐卵一五，二三%，鈣一三，七一%此等物質，均為人體骨骼之主要成分。其餘尚有錳，氯，及硅酸……至於纖維質，脂油等在茶葉中不占重要位置，故不述及。

微生物叢談（三）

微生物對於人類的關係

克金難

關於微生物，不但要明瞭他的生活概況，而且要十分深切地了解由於牠的生活所影響於人類的利害關係。有益的，讓我們設法去培植與愛護，增加牠所惠賜於人類的幸福；有害的，讓我們設法去撲滅，與預防，減少牠所形成的人類種種痛苦。因此，作者私意以為在這篇些個冗長的文章裏，要以這段（叢談三）為最有興趣，最有價值了。

從微生物叢談（一）歸納看來，微生物對於人類的關係，不外正反兩方面：一部分有益於人生，一部分有害於人生。叢談（一）不是專論牠的利害的，不過略敘日常所見到的種種微生物的現象罷了。為着專門研討，洞察入微起見，所以特地把牠的利害劃為一篇。

我們先說牠的益處吧：這大約可以分為四大部分：第一在農業方面的：科學隨着時代一天一天的進步，應用科學的原理與方法去改良農作，使得用少量的人工而得到多量的收穫。在歐美科學先進的國家，雖說是極平常的一件事，但其所以能如此的，細菌的生活作用，是一個十分重要的因素，在我們科學幼稚的中國農業，一切有賴於細菌的作用，那更是顯而易見的了。農業上應用着細菌幫忙的實例，多不勝舉。這裡只能舉出幾件最有農業價值，最關重要的事實來証明一下。

農業上最重要的東西，莫過於土壤與肥料。土壤中細菌很多，其中最重要的首推亞硝酸細菌和硝酸細菌，前者可以使土壤中有機物分解所成的阿莫尼亞，經過相當的化學變化，變為亞硝酸鹽。可是亞硝酸鹽雖好，而植物不能用為養料，必須再經過一步化學變化，由亞硝酸鹽變成硝酸鹽。後步變化的主持者，就是有賴於後者（硝酸細菌）。有了硝酸鹽，植物就可以得一部分的營養料。（要知道植物需要的鹽，並不只硝酸鹽一種東西。）就是我們偶因地力不足，而施以相當的肥料，也是要有賴於這兩種細菌幫忙的。還有一種定氮菌，對於農作，更有莫大的利益。這種細菌也是生長在土壤中，牠與豆科植物發生共同現象。牠可以鑽進豆科植物的根細胞中，很快的繁殖，使得根部長出一個個小瘤（就是我們所謂的根瘤了）。牠不能自己製造食料，生機的營養是要靠豆科植物供給牠的。但牠卻能使土壤中豆科植物所不能直接利用的遊離氮變成氮化物，供給植物的生長。所以，一塊貧瘠的土壤，往往因為種了豆科植物而地力變肥，就是由於有這種定氮菌存在的關係。我國農人雖不明白所以然，卻也知道如此應用。往往在種植主要農作物以前，先種一些豆科植物。

肥料的種類很多（如人的屎糞，廐肥，魚肥，綠肥等等），大別之可分為二類：一類是有機的，一類是無機的。但是無論有機無機的肥料，對於土壤雖有相當的好處，但也不是直接可以利用的，必須要經過細菌的醱酵作用，使得肥料的本身發生一種化學變化才行。農家用人畜糞便，必須要陳腐的，也就是這個原因。同時，當肥料在醱酵的時候，起一種放熱反應。這在農人是有相當經驗的。他們往往利用這種放熱反應，促進種子的發芽現象。把腐草，落葉，或是人畜的糞，放在地上，上面緊蓋着一層泥土，四圍用稻桿等物圍繞着，使得發出來的熱不致散失，種子就播散在泥土上面。隔了相當時候，腐草落葉經過細菌的醱酵作用，便發生極大的熱力。這熱向上瀰散，溫度因此增高，而植物的種子也就逐漸萌發了。

第二在工業方面的：工業上利用細菌的生活作用的，也是很多的。如今舉一二個極顯著的例子來証明吧。皮革為用很廣，這是盡人皆知的。可是生皮所以能成熟皮，（熟皮才好應用做各種日用的東西）化學藥品的處理以及理化方法的應用固然是成功的一要素，而細菌的醱酵作用，也是很緊要的。老實說，沒有細菌的醱酵作用，也是枉然。任憑炎夏穿的千百計麻織品，誰都知道涼爽適體。殊不知麻織品之所以能成功，是有賴于細菌的腐蝕作用。麻莖泡在水中，作用久的，一絲絲麻的纖維居然可以散在水中，麻莖部其他結構都逐漸減逝。這是誰的功勞呢？無疑的，這是由於細菌生活腐蝕所得的結果啊。

第三在飲食方面的：紅茶別有風味，是一種很好的飲料，我國每年向外輸出的，依然得着一個很大的數目。我們若要考察它的製法，可以知道這也是要求助於細菌生活作用的。茶樹鮮葉的採下焙乾，閉在一個特別地方，細菌在上面醱酵，就作成紅茶。我在叢談（一）裏所舉的許多微生物生活的實例，如製腐乳，製醬醋等，雖未明白說明這是細菌賜予人類的好處，但意在言外，也就可以知道了。現在還有幾個日常事實可以說明細菌益處的。西洋人吃麪包，中國人吃饅頭以及一般茶點，所以能夠做得酥鬆可口，原因固然很多，而有賴於酵母醱酵作用，這是毫無疑問的。此外，中國舊法從藍草提取藍靛，以及現在風行全世界的煙捲，這兩件東西的製造，也都是有賴於細菌生活作用的。

第四在大自然界方面：它的功績是更大了。死是生物界的普遍的現象，也是生物營養應有的最後結局。以這世界之大，芸芸眾生，小的如眼所不能見的原生動物以及下等的藻菌植物；大的如鯨，海馬等動物。天天都有生出，同時也有死亡。可惜沒有這樣一個有趣的統計，一天之內，全世界的生物——連人在內——死亡的總數到底是多少！我想一定大得可怕！屍積如山的結果，任憑地球有多大的，地球上不終有為屍體充滿的一天麼？到了那時，世界的景象是何等的淒涼慘痛！可是自有地球以來，從來沒有過如此一日。這又是什麼原故呢？誰又在暗地裏毀屍滅跡呢？這一切的一切，我們惟有歸功於偉大的微生物。它能以生物的屍體為食料，為寄主，使得一個龐大的屍體逐漸的分解消滅。試看，一個死屍或是一個埋葬多年的棺材，過了若干年月，為什麼會空無所有了？這便可以證明前言確鑿了。所以有人說：微生物好比是世界的清道夫；屍體好比大街上的塵泥。清道夫殷勤掃除的結果，世界依舊是清潔，塵泥沒有了。陳地很多的，偉大的微生物，真是勞苦功高啊！沒有它，世界還成個什麼體統？

話雖如此說，微生物也不過是一個絕對好的東西！牠可以殺人盈萬！牠可以傳染疾病！牠可以毀滅人類！讀西洋歷史的時候，可以告訴我們：十四世紀裡歐洲曾經發生一次極大的鼠疫，共死去二千五百萬人。這是美國結核盛行，一九一三年死去十四萬人。這是一個如何可驚的數字！當我們披閱報紙的時候，或也曾看見這樣悽痛的新聞：某地時疫流行，蔓延極廣，死人若干。我們知道一切傳染病的根源，就在微生物暗中作祟。虎列拉（又名霍亂），腸窒扶斯（又名傷寒），發疹窒扶斯，百斯篤（又名鼠疫），猩紅熱，天然痘（又名爛喉痧）和赤痢，號稱有名的八大傳染病。每年不知有多少人的性命被牠斷送了！牠們為甚麼如此猖狂？無非由於微生物的傳染性所致。所以我們可以說，微生物是殺人不眨眼的魔鬼！是兇殘的人類公敵！再如稻熱病，黑穗病，也都是由微生物作祟，每年世界的稻麥的收穫，不知受了多大的打擊！直接影響農民的生計，間接影響世界的食糧。其他，植物的病害還多得很。其中有一大部分都是由於微生物的暗中傷害。唉！他簡直要毀壞人類的食糧而置人類於死地！再如工商業方面，也是以它所苦，柴，米，魚，肉，以及日常食用品，常常為牠所破壞，經濟的損失又是何等的重大！

一言以蔽之：微生物對於人類，利害兼施。人類固然受惠不少，同時受害也不淺。我們要用科學的方法，培植好的；殲滅壞的；使得增進人類的幸福與預防。直接消滅微生物，間接就可以造福人羣！我們大家起來！努力地去幹吧！殲彼兇殘!!惠福人羣!!

本期目次
談黃土　果然
茶葉的化學成分及其對於生理影響　勵青
微生物叢談（三）　克金難

代郵

兆奎先生：請速示尊址，以便函送稿費！

三友實業社
大減價
一個月
（五月十五日起）

毛巾被功用說
毛巾被質地輕軟，顏色雅觀美麗，無過厚欠薄之弊，有通氣避風之功，溫度恰到好處，舒適衛生無比，誠睡眠時之良伴，亦寢室中之飾品，夏天氣候炎熱，睡眠多貪涼爽，如臨風睡眠，固覺適意，然偶一不慎，輒易受感冒，倘蓋用毛巾被，則可避免風寒不致為病魔所乘，且因毛巾被質地柔軟，吸汗保溫，睡眠得以舒適，精神自覺飽滿。度兩性生活者，尤宜速備。

每條　自二元五角二　至五元四角
新到各式最時行手皮包　每只　自三元一角五　至八元八角二
男女線襪　紗襪　絲襪　種類繁多　特別便宜
（排印如有錯誤概照本社標價為準）

六一織造廠出品
各種　汗衫　汗褲　紗線細潔　經洗耐穿　尺寸準足　價值低廉
短袖汗衫　自三角一分五　至一元九角八
長袖汗衫　自三角六分　至二元一角六

▲廉價貨摘要▼

四尺白斜紋被單	一元一角二
五尺白斜紋被單	一元八角
六尺白斜紋被單	二元一角六
大號籃球鞋	一元三角
大號白網球鞋	八角
男式汗衫	三件一元
男式短汗褲	一角八分
女式汗背心	一角七分
四尺印花毛巾被	三元六角
三角牌牙膏	一角六分
新生活香水精	二瓶一角五分
西服軟領	六條一元
加長運動背心	二角二分五

王貞祿置產聲明
憑中人吳鑑波王連貴說合，買得吳德山自置灰房一所，座落在和平門外外二區小安瀾營二十一號，共房五間，現已成立契約，呈報轉移。如此房對外有任何債務糾葛等情，均由舊業主負責，與新業主無干，特此聲明。新業主王貞祿啓

CHEVROLET
雪佛蘭載重汽車之成績
市府試購新車
昨日西山道上風掣電駛
[illegible]
捷隆汽車行
王府井大街六十五號　電話東局二二四號

北平分公司　門市部　兼售日用百貨　地址：前外觀音寺西頭　電話：南局三六四九號

家庭電刻廠　前門外廊房頭條中間　電話南局一九一九二
北平市唯一專製
貨品齊全高尚夾銀禮品價格低而又
裝皇美觀　歡迎參觀　敬請比較

專門收買羚羊角
本莊富積數十年之經驗，採辦各省參燕藥材，整批發向為各界所信仰。天津估衣街萬隆商棧內經售吉林人參，花旗洋參，東坡豐縣化州橘紅及各種細藥材。[illegible] 惟羚羊角向為珍貴之品 [illegible] 支苗大小，數目多寡，均可按市面行情 [illegible] 天津惠通祥參藥莊主人啓　電話二三一六一號

康年醫院半價戒煙
本院專門忌除阿片嗎啡白面等各毒品，用本院自製解毒注射藥針，無論癮之大小，有病無病，均能限期斷根。如有在家自戒或在他處不能完全戒除者，本院能迅速解決之，茲為救濟困苦無力戒烟諸君起見，一切仍極力減收半價。住院戒在家戒走戒均可。院址西交民巷中間八十四號，電話南局九〇九。院長黃康坦

洛定片

家用良藥

RHODINE

中國總經理　天津法商立興洋行

各大藥房均有出售

Veramon

Schering

凡拉蒙

立止一切疼痛

服凡拉蒙後頭痛立即消失工作照常

各大藥房均有出售

仿古字版

國學名著

優美楷書

第五期短期預約

預約即日起六月底止　七月十日付書　樣張備索

合組及其單種預約優待辦法如下

精裝十五巨冊（價洋二十四元）預約八元四角（寄費一元二角）版本好　售價廉

版式	書名	裝訂	半價	寄費
仿古字版	杜詩錢注	精裝一巨冊	半價八角	寄費一角三分
仿古字版	李太白全集	精裝一巨冊	半價一元	寄費一角三分
仿古字版	白香山全集	精裝一巨冊	半價六角	寄費一角三分
仿古字版	諸葛孔明全集（評傳）	精裝一巨冊	半價七角	寄費一角三分
仿古字版	陶淵明全集（評傳）	精裝一巨冊	半價四角	寄費一角三分
仿古字版	王摩詰全集（淺注）	精裝一巨冊	半價六角	寄費一角三分
仿古字版	韓昌黎全集	精裝一巨冊	半價六角	寄費一角三分
仿古字版	柳河東全集	精裝一巨冊	半價六角	寄費一角三分
仿古字版	歐陽修全集	精裝二巨冊	半價二元	寄費二角三分
楷書精印	蘇東坡全集	精裝二巨冊	半價二元	寄費二角三分
仿古字版	陸放翁全集	精裝二巨冊	半價二元	寄費二角三分
楷書精印	黃山谷詩集	精裝一巨冊	半價七角	寄費一角三分

組別	預約	寄費
第一組（三巨冊）	預約祇收二元	寄費二角三分
第二組（三巨冊）	預約祇收一元四角	寄費二角三分
第三組（二巨冊）	預約祇收一元	寄費二角三分
第四組（四巨冊）	預約祇收三元	寄費三角九分
第五組（二巨冊）	預約祇收二元	寄費二角三分

外埠預約　寬放一月

世界書局發行

北平楊梅竹斜街

人人醫院

本院特建新式樓房，內容設備，力求現代化，聘有專家分科應診，醫藥治費，格外從廉，各房清潔，每日收費最低一元，最高三元，醫藥飲食看護等費，一概在內，貧苦免費施診，用副本院服務社會及「人人」可以到院診病之意。

女醫接生（另有詳章）每星期一三五上午免費施診

西單甘石橋　西局六二八

北京花柳病院

淋菌培養試驗溫度在攝氏表三十四度至三十七度之間發育繁殖三十八度至四十度以上完全死滅准此原則乃有電療器發明本院最近新由外國購來此器專供給治療急慢性淋病之用即多年不治之老淋亦可以於短期間完全除根凡來診治者皆不着手成奏誠近世治淋病之最好方法也淋病之難治人莫知然自此器出世以來則淋病之一科迎刃而解矣凡患者諸君新尙注意是幸西長安街東頭路南電話南三二六

奉送腎中奇靈強精

海馬保腎丸

續送萬盒

此丸專治腎中諸虛百損先天不足後天虧損結婚過早房勞過度陽萎滑精文人臣職太過心腎不交精神萎靡不振虛弱損傷腰腿酸軟動走喘咳面黃身瘦驚悸不安夜間失眠一切腎中隱疾服此丸立達丹田陽萎復興保君恢復青春時代之生殖諸君一試用方知特效腎中至寶現下為推銷創牌起見續送一萬盒買一盒送一盒多買多送另有詳細治症仿單小盒一元中盒二元大盒四元外埠函購不論多寡加郵二角郵票代價不折扣批發此藥處和平門外南新華街南頭聲鐘台北路西雙招牌北平會腎堂藥房

破血紫金丹

病者，即無健約女人損害健病胎病是也調，經血不通氣病者，鬱悶旺，氣鬱不舒後經血不斷，阻不思飲食等，可能達到劑康美滿之目的女經閉不通血症腰腿疼痛手痰經血錯期行塊氣滯裹血胎瘦飲食呑酸無腹膨凸月信不胎病動而不安難治之症服之和平不傷元氣血元加料二元

美之女人健美康者之標准，血病端頗無病．血，身帶疾憂患予能，大，胎，血病氣胎漏者經血不症，塊積瘀，除惡，肝氣過．此病者，孕分不瘀血，惡足酸服破血丹經腹疾恢復健病悲丹專治婦味癥淤乾血勞見疑麻咳嗽無一切疼疾積瘩即可阻面黃形孕婦瘕積一肚為是胎或婦女付至痊愈藥性忌之症隱

同興堂　開設和平門外琉璃廠西頭路北　外埠函購郵費二角

名不虛傳！

各大藥房均有出售

數十年來兜安氏藥膏始終最佳

皮病而用劣葯以致轉劇或釀成惡性者往往有之欲免此虞而求速愈當用兜安氏馳名藥膏此膏乃皮膚病最佳葯品質效超羣盛譽久馳功能拔毒消腫止痛生肌愈而無疤凡屬皮病無不立愈兒童嬌膚尤應採此

上海兜安氏西藥公司

驅病的將打劣的鋒

除魔大，倒藥先，

◀虎標良藥▶

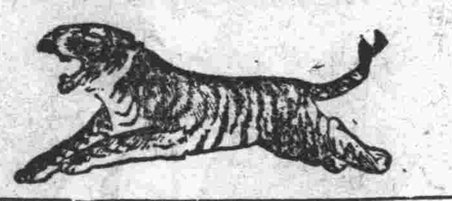

男女老幼　春秋四季　攝生妙法　祇有常備

萬金油　八卦丹

家居旅行　辦公宴樂　隨時隨地　勿忘攜帶

△各中藥舖西藥房廣貨莊百貨店香烟雜貨舖均有代售▽

△招請鄉村縣鎮代售，備有簡章，函索即寄▽

◀新嘉坡▶

虎標永安堂津行

法租界二十六號路門牌九號

電話三局四一三三號

◀北平總代理▶

華成商行

東華門八面槽路西　電話東局一一〇四

味の素

（味之素）

淑貞久有烹調能手的美名，她對市場的食料也有十分的精通據她談話……

「每次作菜沒一回不用味の素」

她不但自已每早晨親身去買，並稱、味の素是婦女烹調之友

(5—153)

上海市教育局核准設立

大東書局附設

私立上海市大東書局函授學校

校長　蔣息岑

文書科主任　姚穀孫

日文科主任　孫珍田

備有章程　承索即奉

招收文書科日文科學員

使未曾就業者，獲得職業上必要知能

使早年失學者，獲得充分之自學機會

使有志深造者，獲得高深之應用學識

使失業苦悶者，獲得可靠之謀業方法

科目完備教法切實修學便利取費低廉

不限年齡不論遠近隨時入學修畢全科

爲商店職員，爲公務人員，創造最新的進修機會！

本校文書科之特色

文書一科，向少專設，各行政機關商業機關需求此項人才，深感缺乏，本科因此需要而設，在國內尚屬創見。課程共分七種，除指導文書之體例程式及作法外，尤注重文書統計及檔案管理之科學方法，修畢全科，即成一文書專門人才。

本校日文科之特色

日文科共分速成組高級組兩班，講義編製，完全建築於優越之經驗上，速成組課程爲發音，讀本，文法，會話，日語公式，圖書選讀，翻譯，作文，書信，特別講座十類，高級組並注重難語及熟語用例及應用文件，豐富完備，得未曾有。

報名處

大東書局

分局北平楊梅竹斜街